

ENCUESTA DE PERCEPCIÓN Y EXPECTATIVAS SOBRE LA SITUACIÓN ECONÓMICA

MARZO 2007

DEPARTAMENTO DE ECONOMÍA
UNIVERSIDAD DE CHILE

Este informe presenta para Marzo del 2007 los resultados de la Encuesta de Percepción y Expectativas de la Situación Económica, que se desarrolla como módulo anexo a la Encuesta de Ocupación y Desocupación en el Gran Santiago por encargo del Banco Central de Chile.

SÍNTESIS DE LOS RESULTADOS

Los resultados de la encuesta de percepción y expectativas sobre la situación económica de Marzo del 2007 se sintetizan a través de un conjunto de índices resumen que se muestran en el Cuadro 2 con la clave indicada en el Cuadro 1. Estos indicadores se calculan a partir de la proporción de respuestas positivas y negativas de las diversas preguntas de la encuesta, utilizando como metodología de cálculo aquella utilizada por el Index of Consumer Sentiment de la Universidad de Michigan.¹ La información base del cálculo de los indicadores se presenta al final del reporte en el Cuadro 52 del Anexo.

CC: Confianza de los Consumidores
SE: Situación Esperada a 12 Meses
SA: Situación Actual
SF: Situación Familiar
SP: Situación del País

Cuadro 1: Clave de Índices

¹Este es uno de los indicadores de expectativas de los consumidores más importantes a nivel internacional. La metodología de cálculo considera el porcentaje de respuestas positivas por sobre las negativas de acuerdo a la siguiente relación: $50 \times (\text{porcentaje de respuestas positivas} - \text{porcentaje de respuestas negativas} + 1)$. El indicador resultante es el promedio simple de las distintas variables así consideradas.

Se presenta un índice general, denominado índice de confianza de los consumidores, que resume el conjunto de preguntas de percepción y expectativas, así como cuatro subíndices que muestran distintas perspectivas en la materia. Estas se refieren a la situación esperada a doce meses plazo, la situación actual en relación a la existente un año atrás, situación a nivel de familia y situación para el país.²Los indicadores se presentan en forma de índice que toma como base 100 a la medición registrada en el mes marzo de 2001.

Los índices de confianza y expectativas tienen cierta estacionalidad debido a la juventud de la Encuesta de Percepción y Expectativas sobre la Situación Económica. Como la encuesta ya ha acumulado suficientes observaciones para calcular efectos estacionales significativos de un modo estadísticamente correcto desde este trimestre se podrá identificar los fenómenos estacionales que experimentan los ciudadanos por medio del proceso de desestacionalización X12.

²El índice de confianza de consumidores se construye promediando todos los índices asociados a las preguntas del Cuadro 52 del Anexo II; el índice de situación esperada se construye promediando los índices de las 4 últimas preguntas del cuadro 52; el índice de situación actual versus pasada promediando los índices de las 4 primeras preguntas del Cuadro 52; el índice de situación familiar promedia los índices de las preguntas 1, 2, 3, 5, 6 y 7 del Cuadro 52; por último, el índice de situación del país promedia los índices de las preguntas 4 y 8 del Cuadro 52.

Indicador	CC	SE	SA	SF	SP
Mar-01	100,0	100,0	100,0	100,0	100,0
Jun-01	96,1	98,0	94,6	97,2	93,9
Sep-01	92,3	88,4	95,4	98,1	80,8
Dic-01	98,6	100,3	97,3	102,7	90,6
Mar-02	103,0	106,0	100,5	102,7	103,5
Jun-02	102,7	103,9	101,8	103,7	100,8
Sep-02	99,9	99,1	100,6	105,1	89,7
Dic-02	106,0	109,5	103,2	107,2	103,8
Mar-03	99,6	100,0	99,3	104,7	89,6
Jun-03	105,7	108,7	103,3	105,0	107,2
Sep-03	109,0	112,6	106,0	107,0	112,8
Dic-03	118,2	124,6	113,0	114,9	124,7
Mar-04	114,1	120,0	109,3	109,8	122,6
Jun-04	112,9	117,8	109,0	111,9	114,9
Sep-04	115,6	121,9	110,5	115,1	116,6
Dic-04	125,0	131,3	119,8	122,8	129,3
Mar-05	120,6	126,5	115,9	118,4	125,0
Jun-05	122,0	130,2	115,3	122,3	121,3
Sep-05	121,9	128,9	116,2	122,8	120,0
Dic-05	127,0	135,7	120,0	128,2	124,6
Mar-06	126,8	139,1	116,7	124,7	130,8
Jun-06	111,8	117,6	107,0	115,9	103,6
Sep-06	116,4	118,5	114,6	123,1	103,1
Dic-06	125,3	130,1	121,4	129,4	117,0
Mar-07	113,5	113,8	113,3	120,4	99,9

Cuadro 2: Indicadores resumen de percepción y expectativas de situación económica (Índices, marzo 2001=100)

Indicador	Estrato			Total
	Bajo	Medio	Alto	
Mar-01	100,4	101,1	100,3	100,6
Jun-01	95,8	96,3	99,8	97,0
Sep-01	93,6	95,4	93,7	94,6
Dic-01	95,7	92,1	99,3	94,9
Mar-02	100,9	104,8	106,4	103,6
Jun-02	103,2	103,0	106,5	103,8
Sep-02	101,0	101,5	104,9	102,3
Dic-02	99,2	101,1	109,8	101,9
Mar-03	99,5	101,0	100,5	100,3
Jun-03	105,5	107,1	109,0	107,0
Sep-03	108,7	110,3	117,8	111,4
Dic-03	113,7	112,7	115,4	113,4
Mar-04	113,8	114,1	118,8	115,0
Jun-04	113,3	113,3	117,9	114,5
Sep-04	121,2	115,8	117,6	118,0
Dic-04	119,5	117,3	125,9	119,8
Mar-05	121,2	119,4	126,7	121,8
Jun-05	122,9	121,1	130,6	123,9
Sep-05	122,7	123,2	130,4	124,2
Dic-05	123,7	120,6	120,3	121,5
Mar-06	133,5	124,6	123,9	128,1
Jun-06	115,6	109,5	118,0	113,7
Sep-06	121,4	114,3	122,6	118,5
Dic-06	120,9	117,5	122,9	119,8
Mar-07	111,4	115,5	118,5	114,7

Cuadro 3: Indicadores desestacionalizados del Índice de Confianza de los Consumidores por Estrato Socioeconómico

Indicador	CC	SE	SA	SF	SP
Mar-01	100,6	100,4	100,6	100,3	95,9
Jun-01	97,0	98,7	95,6	98,7	92,6
Sep-01	94,6	91,8	96,7	98,7	86,8
Dic-01	94,9	95,6	94,4	100,1	89,2
Mar-02	103,6	106,5	101,1	103,2	99,5
Jun-02	103,8	104,9	103,0	105,2	100,2
Sep-02	102,3	102,7	101,9	105,8	95,6
Dic-02	101,9	104,1	100,0	104,1	101,3
Mar-03	100,3	100,8	100,0	105,7	86,8
Jun-03	107,0	109,8	104,6	106,4	107,9
Sep-03	111,4	116,6	107,4	107,9	118,7
Dic-03	113,4	118,5	109,2	111,1	120,7
Mar-04	115,0	120,8	110,4	111,4	119,1
Jun-04	114,5	118,9	110,6	113,3	117,6
Sep-04	118,0	126,3	111,9	116,1	121,8
Dic-04	119,8	124,9	115,5	118,3	123,5
Mar-05	121,8	127,4	117,1	120,6	122,3
Jun-05	123,9	131,5	117,2	123,8	125,6
Sep-05	124,2	133,5	117,6	123,8	124,9
Dic-05	121,5	128,9	115,4	123,3	118,1
Mar-06	128,1	140,3	118,1	127,2	128,0
Jun-06	113,7	119,2	109,0	117,4	108,0
Sep-06	118,5	122,2	115,9	124,1	107,4
Dic-06	119,8	123,5	116,6	124,4	110,1
Mar-07	114,7	115,0	114,6	122,9	98,3

Cuadro 4: Indicadores desestacionalizados resumen de percepción y expectativas de situación económica



Figura 1: Indicadores en Niveles y Desestacionalizados

Destacados:³

1. **Recaída en la Confianza del Consumidor:** La Confianza del Consumidor sufrió una fuerte caída en marzo entre los ciudadanos de la Capital, probablemente como resultado de la Crisis del Transantiago. El índice total bajó 11,8 puntos porcentuales desde el mes pasado, perdiendo la totalidad de lo ganado el trimestre anterior y llegando al vecindario de los niveles alcanzados en junio del 2006. El índice desestacionalizado tuvo una evolución similar, perdiendo 5,1 puntos porcentuales y volviendo a la vecindad de junio del 2006.
2. **Caída en Confianza Popular:** El estrato socioeconómico que sufrió la mayor caída de confianza fue el bajo, en que el índice perdió 9,5 puntos porcentuales. Sigue en gravedad la caída del estrato alto en que la

³En Anexo II se encuentran las tabulaciones del trimestre pasado a las cuales se hacen referencia en estos destacados

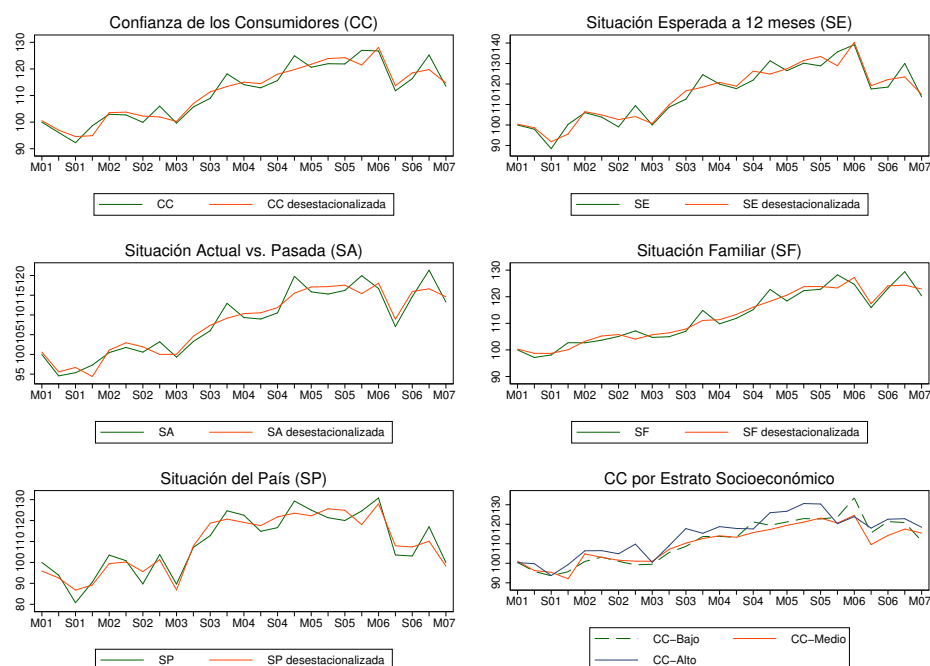
confianza cayó 4,4 puntos porcentuales y finalmente el estrato medio que solo cayó 2,0 puntos porcentuales. Esto es un cambio respecto a la tendencia histórica dentro de esta encuesta donde la confianza en los estratos populares generalmente sigue en sus trayectorias a la confianza de los estratos medios, los que a su vez son liderados, por lo general, por los estratos altos. En este caso, es evidente que la caída está siendo liderada por los estratos bajos, los que probablemente están somatizando las incomodidades generadas entre la población de la capital por el Plan Transantiago.

3. **Caída Generalizada de Componentes:** Existe una caída a través de todos los componentes del índice de Confianza del Consumidor. En términos de los índices desestacionalizados: el índice de Situación del País (SP) llegó a su menor nivel desde marzo del 2003 sufriendo una caída de 11,8 puntos porcentuales. Sigue en gravedad la caída del índice de Situación Esperada (SE) que está en su menor nivel desde junio del 2003 y sufrió una caída de 8,5 puntos porcentuales, luego el índice de Situación Actual (SA) que cayó a su nivel más bajo desde diciembre del 2005 con una caída de 2,0 puntos porcentuales y finalmente el índice de Situación Familiar (SF) que está en su nivel más bajo desde junio del 2005 con una caída de 1,5 puntos porcentuales.
4. **Ingresos de Hogar:** Existe un alza de 2,1 puntos porcentuales en la proporción de hogares que reporta una caída en el ingreso de sus hogares. El alza es transversal a todos los grupos socioeconómicos, pero el grupo más afectado es el estrato alto donde el alza es de 3,7 puntos porcentuales. Asimismo, se observa un alza de 4,5 puntos porcentuales en la fracción de hogares que espera una caída en el ingreso de su hogar durante los próximos doce meses. Sin embargo, en este caso, son los estratos bajos los que lideran esta alza con 7,2 puntos porcentuales.
5. **Paradojas en Durables:** Caen en 5,7 puntos los hogares que declaran haber comprado un bien durable en el trimestre anterior, 1,4 puntos porcentuales de la caída es compra de durables al contado y el resto (4,3 puntos porcentuales) es contracción en la compra de durables con deuda. En este caso, la caída está homogéneamente distribuida a través de estratos socioeconómicos. En tanto, se verifica una caída de 2,3 puntos porcentuales en la intención de compra de durables. Curiosamente, la totalidad de la caída se atribuye a la caída de hogares que planean comprar durables con endeudamiento. De hecho, la intención de compra de durables al contado o con ahorros paradójicamente

subió 0,3 puntos porcentuales. En este caso, tanto los estratos altos como bajos están disminuyendo su intención de compra de durables, mientras que los estratos medios están estancados. Todos los estratos caen en su intención de compra de durables con deuda. Los estratos bajos caen en su intención de compra de durables con ahorros, pero los estratos medios y altos aumentan en su intención de compra con este mecanismo de financiamiento, lo que explica la paradoja.

6. **Diferencias de Clase en Vivienda:** Hay una leve caída en la intención de compra de vivienda. Un 15,2 por ciento de los hogares planea comprar una vivienda nueva durante los próximos 12 meses, lo que representa una caída de 0,7 puntos porcentuales en tres meses retornando el porcentaje a los mismos niveles de septiembre del 2006. En este caso hay claras diferencias en el comportamiento a través de las distintas clases sociales. Entre los estratos bajos hay una caída de 3,1 puntos porcentuales en la intención de compra de vivienda, en los estratos medios la caída es de solo 0,2 puntos porcentuales, mientras que en los estratos altos hay un alza de 3,3 puntos porcentuales. El resultado neto es, por supuesto, que el estrato alto está compuesto por muchas menos personas.
7. **Situación de Deudas:** Hay un incremento de 1,1 puntos porcentuales en el porcentaje de hogares que considera que la situación de deudas de su hogar es complicada. Entre los estratos bajos este incremento es de 0,5 puntos porcentuales, entre los estratos medios es de 0,2 puntos porcentuales, pero entre los estratos altos es de 3,3 puntos porcentuales.
8. **Situación del País:** Hay un incremento de 5,0 puntos porcentuales en el porcentaje de hogares que considera que la situación económica del país era mejor hace 1 año atrás con respecto a el trimestre anterior. Este indicador empeora en todos los estratos sociales, pero es entre los estratos medios donde el salto es mayor, produciéndose un alza de 7,1 puntos porcentuales. Simultáneamente, se observa una violenta caída (de 11,2 puntos porcentuales) en la proporción de hogares que espera que la situación económica del país sea mejor en 12 meses. Más aún, cae en 3,4 puntos porcentuales la fracción de hogares que cree que la situación será igual. Como resultado de ello hay un alza de 12,4 puntos porcentuales en la proporción de hogares que espera una situación peor que la actual, llegando a 31,2 por ciento, lo que corresponde a un nivel que no se veía desde el 2003.

9. **Principal Problema del País:** No es sorprendente, entonces, que el cambio más dramático que se ha producido en esta encuesta se vea en la pregunta sobre el principal problema del país (recordar que esta encuesta es tomada en el Gran Santiago). Ahí observamos que el 41,8 por ciento de los hogares afirma que el principal problema es el transporte público, cuando hace un trimestre esta opción recibía apenas un 0,5 por ciento de las menciones. El alza es mayor en los estratos populares donde se llega a que un 46,8 por ciento de los hogares reporta esta preferencia, mientras que en los estratos medios es 39,6 por ciento y en los estratos altos es 36,4 por ciento.

TABULACIONES SIMPLES
ENCUESTA DE PERCEPCIÓN Y EXPECTATIVAS
SOBRE LA SITUACIÓN ECONÓMICA
MARZO 2007

1. Variación del ingreso del hogar en el último año

	Estrato			Total
	Bajo	Medio	Alto	
bajó	34,8	29,2	24,0	30,5
igual	55,8	55,8	56,1	55,8
subió	8,7	14,1	18,9	12,9
no sabe o no responde	0,7	0,9	1,0	0,8
	100,0	100,0	100,0	100,0

Cuadro 5: ¿Cómo ha variado el ingreso de su hogar en los últimos doce meses?. Encuesta de Marzo 2007 (Composición Porcentual)

	Mar-06	Jun-06	Sep-06	Dic-06	Mar-07
bajó	27,7	34,4	29,4	28,4	30,5
igual	57,3	52,8	57,8	56,3	55,8
subió	13,8	12,3	11,9	14,7	12,9
no sabe o no responde	1,2	0,5	0,9	0,6	0,8

Cuadro 6: ¿Cómo ha variado el ingreso de su hogar en los últimos doce meses?. Encuestas de Marzo 2006 a Marzo 2007 (Composición Porcentual)



Figura 2: ¿Cómo ha variado el ingreso de su hogar en los últimos doce meses?. Encuestas de Marzo 2005 a Marzo 2007 (Composición Porcentual)

2. Expectativas de Ingreso Futuras en el Hogar

	Estrato			Total
	Bajo	Medio	Alto	
subirá	22,5	29,7	29,9	26,8
igual	53,4	51,0	48,4	51,5
bajará	18,5	14,5	13,3	15,9
no sabe o no responde	5,6	4,8	8,4	5,8
	100,0	100,0	100,0	100,0

Cuadro 7: ¿Qué espera respecto del ingreso del hogar durante los próximos doce meses?. Encuesta de Marzo 2007 (Composición Porcentual)

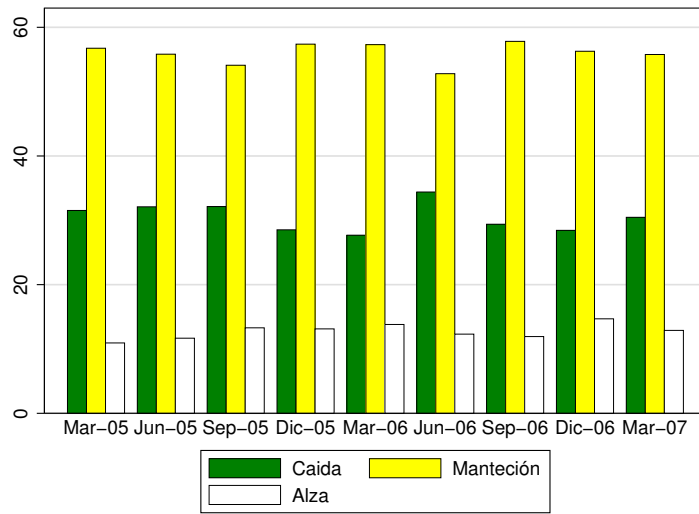
	Mar-06	Jun-06	Sep-06	Dic-06	Mar-07
bajará	10,5	16,5	14,0	11,4	15,9
igual	46,0	51,5	52,7	51,9	51,5
subirá	35,8	27,1	27,4	32,2	26,8
no sabe o no responde	7,7	4,9	5,9	4,5	5,8
	100,0	100,0	100,0	100,0	100,0

Cuadro 8: ¿Qué espera respecto del ingreso del hogar durante los próximos doce meses?. Encuestas de Marzo 2006 a Marzo 2007 (Composición Porcentual)



Figura 3: ¿Qué espera respecto del ingreso del hogar durante los próximos doce meses?. Encuestas de Marzo 2005 a Marzo 2007 (Composición Porcentual)

3. Compras de Bienes Durables

	Estrato			Total
	Bajo	Medio	Alto	
si	16,1	22,9	31,1	21,7
<i>contado/ahorros</i>	5,9	11,1	19,2	10,6
<i>deuda</i>	10,1	11,8	11,9	11,1
<i>otro</i>	0,1	0,0	0,0	0,0
no	83,1	76,3	67,0	77,3
no sabe o no responde	0,8	0,8	1,9	1,0
	100,0	100,0	100,0	100,0

Cuadro 9: ¿Ud. o algún miembro de su familia adquirió algún bien durable el último trimestre?. Encuesta de Marzo 2007 (Composición Porcentual)

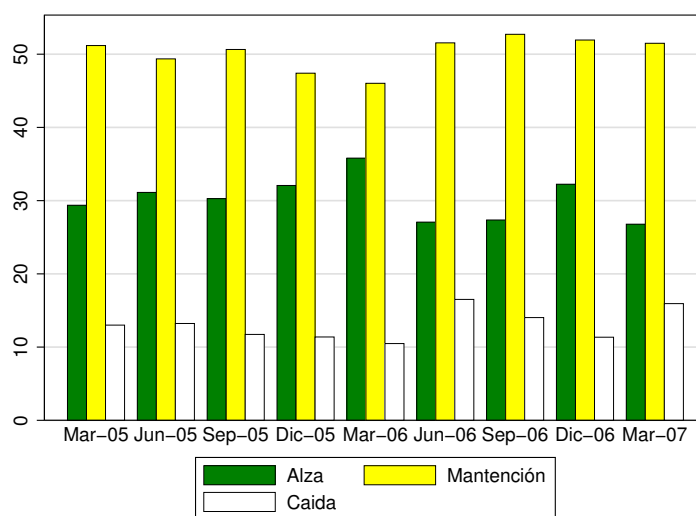
	Mar-06	Jun-06	Sep-06	Dic-06	Mar-07
si	19,6	19,7	24,0	27,4	21,7
<i>contado/ahorros</i>	9,0	7,9	10,4	12,0	10,6
<i>deuda</i>	10,4	11,7	13,4	15,4	11,1
<i>otro</i>	0,2	0,1	0,2	0,0	0,0
no	79,7	79,5	75,4	72,2	77,3
no sabe o no responde	0,7	0,8	0,6	0,4	1,0
	100,0	100,0	100,0	100,0	100,0

Cuadro 10: ¿Ud. o algún miembro de su familia adquirió algún bien durable el último trimestre?. Encuestas de Marzo 2006 a Marzo 2007 (Composición Porcentual)

	Estrato			Total
	Bajo	Medio	Alto	
si	16,3	21,2	24,0	19,7
<i>contado/ahorros</i>	7,1	10,7	13,3	9,7
<i>deuda</i>	9,2	10,5	10,7	10,0
<i>otro</i>	0,0	0,0	0,0	0,0
no	79,6	74,7	70,5	75,9
no sabe o no responde	4,1	4,1	5,5	4,4
	100,0	100,0	100,0	100,0

Cuadro 11: ¿Ud. o algún miembro de su hogar piensa adquirir algún bien durable durante los próximos tres meses?. Encuesta de Marzo 2007 (Composición Porcentual)

	Mar-06	Jun-06	Sep-06	Dic-06	Mar-07
si	21,0	18,4	20,5	22,0	19,7
<i>contado/ahorros</i>	9,9	8,4	8,5	9,4	9,7
<i>deuda</i>	11,1	10,0	11,9	12,6	10,0
<i>otro</i>	0,0	0,0	0,0	0,0	0,0
no	76,2	77,1	75,4	73,0	75,9
no sabe o no responde	2,8	4,5	4,1	5,0	4,4
	100,0	100,0	100,0	100,0	100,0

Cuadro 12: ¿Ud. o algún miembro de su hogar piensa adquirir algún bien durable durante los próximos tres meses?. Encuestas de Marzo 2006 a Marzo 2007 (Composición Porcentual)



Figura 4: ¿Ud. o algún miembro de su hogar piensa adquirir algún bien durable durante los próximos tres meses?. Encuestas de Marzo 2005 a Marzo 2007 (Composición Porcentual)

4. Planes Respecto de Compra de Viviendas

	Estrato			Total
	Bajo	Medio	Alto	
si	12,4	17,2	17,0	15,2
no	85,9	80,7	81,3	82,9
no sabe o no responde	1,7	2,1	1,7	1,9
	100,0	100,0	100,0	100,0

Cuadro 13: ¿Ud. o algún miembro de su hogar piensa comprar una casa nueva en los próximos doce meses?. Encuesta de Marzo 2007 (Composición Porcentual)

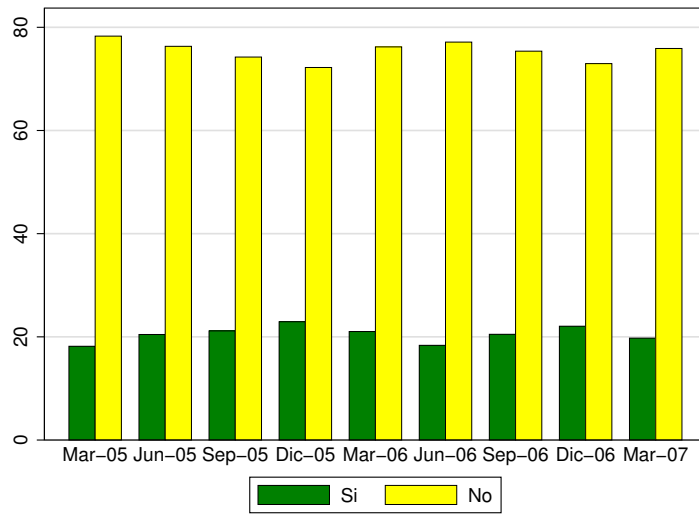
	Mar-06	Jun-06	Sep-06	Dic-06	Mar-07
si	16,0	16,5	15,2	15,9	15,2
no	82,1	81,0	82,9	82,6	82,9
no sabe o no responde	1,9	2,5	1,9	1,5	1,9
	100,0	100,0	100,0	100,0	100,0

Cuadro 14: ¿Ud. o algún miembro de su hogar piensa comprar una casa nueva en los próximos doce meses?. Encuestas de Marzo 2006 a Marzo 2007 (Composición Porcentual)



Figura 5: ¿Ud. o algún miembro de su hogar piensa comprar una casa nueva en los próximos doce meses?. Encuestas de Marzo 2005 a Marzo 2007 (Composición Porcentual)

5. Situación de Deuda de los Hogares

	Estrato			Total
	Bajo	Medio	Alto	
complicada	27,2	17,6	12,2	20,5
medianamente complicada	32,3	38,4	24,3	33,2
sin problemas	39,2	43,2	61,0	45,0
no sabe o no responde	1,3	0,8	2,5	1,3
	100,0	100,0	100,0	100,0

Cuadro 15: ¿La situación de su hogar en materia de deuda es....?. Encuesta de Marzo 2007 (Composición Porcentual)

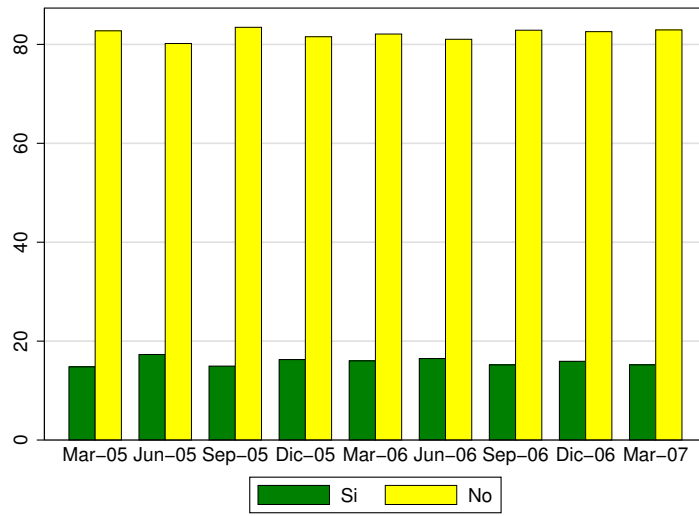
	Mar-06	Jun-06	Sep-06	Dic-06	Mar-07
complicada	20,8	24,4	19,8	19,4	20,5
medianamente complicada	33,4	33,6	33,0	34,4	33,2
sin problemas	44,8	41,3	46,2	45,8	45,0
no sabe o no responde	1,0	0,7	1,1	0,4	1,3
	100,0	100,0	100,0	100,0	100,0

Cuadro 16: ¿La situación de su hogar en materia de deuda es....?. Encuestas de Marzo 2006 a Marzo 2007 (Composición Porcentual)



Figura 6: ¿La situación de su hogar en materia de deuda es....?. Encuestas de Marzo 2005 a Marzo 2007 (Composición Porcentual)

6. Percepción de la Situación del País Respecto de un Año Atrás y Expectativas para un Año Más

	Estrato			Total
	Bajo	Medio	Alto	
mejor que la actual	24,2	24,9	25,4	24,7
igual a la actual	55,7	56,0	52,1	55,1
peor que la actual	16,8	16,2	18,0	16,8
no sabe o no responde	3,3	2,9	4,5	3,4
	100,0	100,0	100,0	100,0

Cuadro 17: En su opinión la situación económica del país un año atrás era... Encuesta de Marzo 2007 (Composición Porcentual)

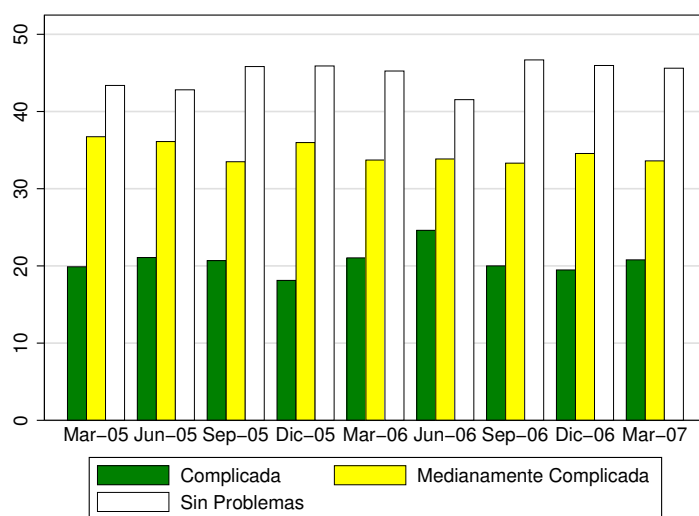
	Mar-06	Jun-06	Sep-06	Dic-06	Mar-07
mejor que la actual	14,7	25,7	25,3	19,7	24,7
igual que la actual	63,3	56,5	55,9	58,0	55,1
peor que la actual	18,5	15,2	15,2	19,6	16,8
no sabe o no responde	3,5	2,6	3,6	2,7	3,4
	100,0	100,0	100,0	100,0	100,0

Cuadro 18: En su opinión la situación económica del país un año atrás era... Encuestas de Marzo 2006 a Marzo 2007 (Composición Porcentual)

	Estrato			Total
	Bajo	Medio	Alto	
mejor que la actual	20,6	26,1	25,7	23,8
igual a la actual	41,8	39,4	31,6	38,8
peor que la actual	30,6	29,2	36,9	31,2
no sabe o no responde	7,0	5,3	5,8	6,2
	100,0	100,0	100,0	100,0

Cuadro 19: ¿Cómo cree Ud. que será la situación económica general del país en un año más?. Encuesta de Marzo 2007 (Composición Porcentual)

	Mar-06	Jun-06	Sep-06	Dic-06	Mar-07
mejor que la actual	48,3	29,6	27,5	35,0	23,8
igual que la actual	33,7	37,0	38,8	42,2	38,8
peor que la actual	10,4	27,8	27,1	18,8	31,2
no sabe o no responde	7,7	5,6	6,6	4,0	6,2
	100,0	100,0	100,0	100,0	100,0

Cuadro 20: ¿Cómo cree Ud. que será la situación económica general del país en un año más?. Encuestas de Marzo 2006 a Marzo 2007 (Composición Porcentual)



Figura 7: ¿Cómo cree Ud. que será la situación económica general del país en un año más?. Encuestas de Marzo 2005 a Marzo 2007 (Composición Porcentual)

7. Principal Problema del País

		Estrato			Total
		Bajo	Medio	Alto	
1	Transporte público	46,76	39,60	36,36	41,81
2	Falta de empleo	13,62	12,51	9,97	12,52
3	Seguridad ciudadana	9,72	13,59	13,46	11,99
4	Sistema de salud	5,07	5,30	5,24	5,19
5	Sistema de educación y cultura	2,91	5,05	7,87	4,79
6	Pobreza	2,08	4,97	7,69	4,32
7	Bajos sueldos	5,48	4,23	1,05	4,12
8	Falta de confianza en autoridades o políticos	1,74	2,82	3,15	2,44
9	Alcoholismo y drogadicción	3,57	1,49	0,00	2,04
10	Falta de preocupación por problemas prioritarios	1,08	0,99	2,62	1,34

Cuadro 21: Problemas más importantes del país. Encuesta de Marzo 2007
(Composición Porcentual)

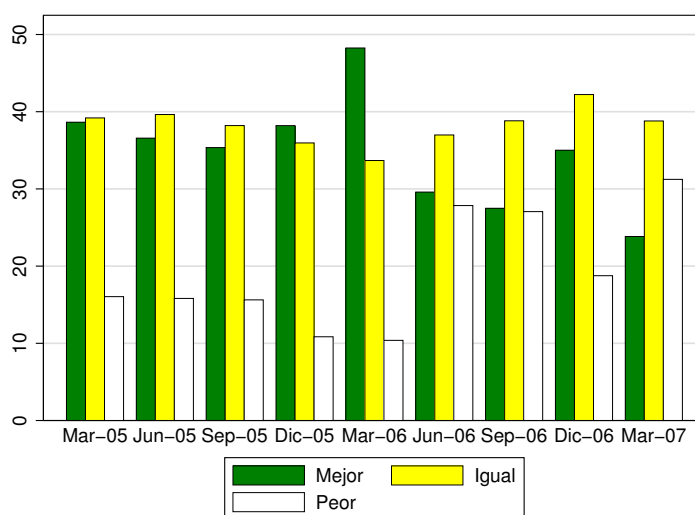
En el Trimestre	Estrato			Total
	Bajo	Medio	Alto	
Mayores Alzas				
Transporte público	46,09	39,18	36,36	41,38
Falta de preocupación por problemas prioritarios	1,00	0,82	1,78	1,07
Falta de confianza en autoridades o políticos	0,99	1,24	-1,88	0,50
Falta de ayuda del gobierno a grupos vulnerables	-0,09	0,25	0,35	0,13
Mayores Bajas				
Sistema de salud	-3,12	-3,51	-2,30	-3,12
Sistema de educación y cultura	-3,78	-3,10	-7,21	-4,16
Falta de empleo	-7,28	-6,69	-1,76	-5,87
Seguridad ciudadana	-20,21	-18,91	-15,52	-18,78

Cuadro 22: Problemas más importantes del país, mayores alzas y mayores bajas en el trimestre. Encuestas de Diciembre 2006 a Marzo 2007 (Puntos Porcentuales)

	En el año	Estrato			Total
		Bajo	Medio	Alto	
Mayores Alzas					
	Transporte público	46,35	39,43	36,19	41,54
	Falta de confianza en autoridades o políticos	1,66	1,82	1,81	1,74
	Falta de preocupación por problemas prioritarios	1,00	0,57	2,28	1,07
	Sistema Previsional.	1,41	1,24	0,00	1,07
Mayores Bajas					
	Alcoholismo y drogadicción	-3,76	-2,19	-1,01	-2,59
	Sistema de salud	-3,58	-6,00	-5,18	-4,86
	Falta de empleo	-15,79	-12,34	-10,37	-13,28
	Seguridad ciudadana	-19,85	-14,95	-13,43	-16,64

Cuadro 23: Problemas más importantes del país, mayores alzas y mayores bajas en el año. Encuestas de Marzo 2006 a Marzo 2007 (Puntos Porcentuales)



Figura 8: Evolución temporal de principales problemas del país. Encuestas de Marzo 2005 a Marzo 2007 (Composición Porcentual)

ANEXO I
TABULACIONES DOBLES
ENCUESTA DE PERCEPCIÓN Y EXPECTATIVAS
SOBRE LA SITUACIÓN ECONÓMICA
MARZO 2007

Evolución esperada	Evolución pasada de ingresos				Total
	bajó	igual	subió	nsonr	
subirá	23,3	23,7	49,6	11,5	26,8
igual	37,4	61,6	42,6	30,8	51,5
bajará	32,2	10,1	3,9	0,0	15,9
no sabe o no responde	7,1	4,6	3,9	57,7	5,8
	100,0	100,0	100,0	100,0	100,0

Cuadro 24: Evolución esperada y pasada de los ingresos del hogar. Encuesta de Marzo 2007 (Composición Porcentual)

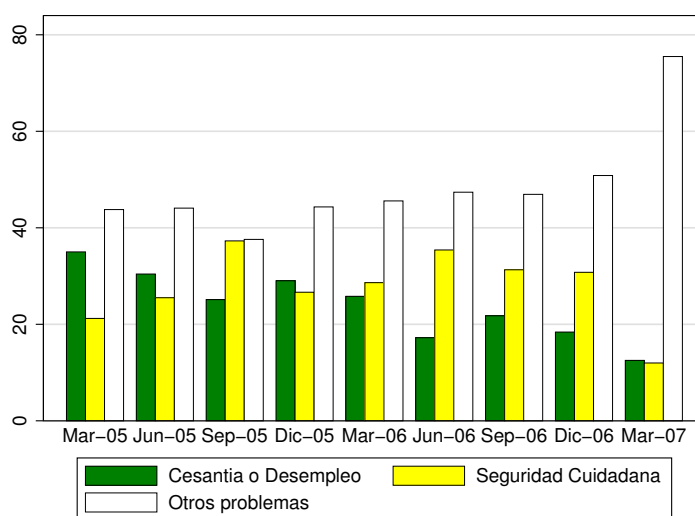
Compra de bienes durables	Evolución pasada de ingresos				Total
	bajó	igual	subió	nsonr	
si	11,2	21,5	47,5	19,2	21,7
no	88,4	77,6	52,0	50,0	77,3
no sabe o no responde	0,4	0,9	0,5	30,8	1,0
	100,0	100,0	100,0	100,0	100,0

Cuadro 25: Compra de bienes durables y evolución pasada de los ingresos del hogar. Encuesta de Marzo 2007 (Composición Porcentual)

Planes de compra de durables	Evolución pasada de ingresos				Total
	bajó	igual	subió	nsonr	
si	12,0	19,5	39,7	11,5	19,7
no	85,1	76,3	54,3	50,0	75,9
no sabe o no responde	2,9	4,2	6,0	38,5	4,4
	100,0	100,0	100,0	100,0	100,0

Cuadro 26: Planes de compra de bienes durables y evolución pasada de los ingresos del hogar . Encuesta de Marzo 2007 (Composición Porcentual)

Planes de compra de durables	Expectativas sobre ingresos				Total
	bajará	igual	subirá	nsonr	
si	34,6	16,2	9,2	11,6	19,7
no	61,9	79,4	88,2	75,7	75,9
no sabe o no responde	3,5	4,4	2,6	12,7	4,4
	100,0	100,0	100,0	100,0	100,0

Cuadro 27: Planes de compra de bienes durables y expectativas de ingresos del hogar. Encuesta de Marzo 2007 (Composición Porcentual)

Planes de compra de vivienda nueva	Evolución pasada de ingresos				Total
	bajó	igual	subió	nsonr	
si	11,3	14,4	28,3	7,7	15,2
no	87,0	84,2	69,1	61,5	82,9
no sabe o no responde	1,7	1,4	2,6	30,8	1,9
	100,0	100,0	100,0	100,0	100,0

Cuadro 28: Planes de compra de vivienda nueva y evolución pasada de ingresos del hogar. Encuesta de Marzo 2007 (Composición Porcentual)

Planes de compra de vivienda nueva	Expectativas sobre ingresos				Total
	bajará	igual	subirá	nsonr	
si	23,6	11,8	11,1	17,9	15,2
no	74,6	86,5	87,2	78,0	82,9
no sabe o no responde	1,8	1,7	1,7	4,1	1,9
	100,0	100,0	100,0	100,0	100,0

Cuadro 29: Planes de compra de vivienda nueva y expectativas de ingresos del hogar. Encuesta de Marzo 2007 (Composición Porcentual)

Situación de deuda	Evolución pasada de ingresos				Total
	bajó	igual	subió	nsonr	
complicada	38,9	13,4	7,8	23,1	20,5
medianamente complicada	33,3	33,8	31,4	15,4	33,2
sin problemas	26,7	51,6	60,8	34,6	45,0
no sabe o no responde	1,1	1,2	0,0	26,9	1,3
	100,0	100,0	100,0	100,0	100,0

Cuadro 30: Situación de deuda y evolución pasada de ingresos del hogar. Encuesta de Marzo 2007 (Composición Porcentual)

Situación económica	Evolución pasada de ingresos				Total
	bajó	igual	subió	nsonr	
mejor que la actual	31,7	21,5	22,3	26,9	24,7
igual que la actual	49,0	59,4	50,9	53,9	55,1
peor que la actual	16,6	15,6	23,1	3,9	16,8
no sabe o no responde	2,7	3,5	3,7	15,3	3,4
	100,0	100,0	100,0	100,0	100,0

Cuadro 31: Situación económica del país respecto de un año atrás y evolución de ingreso del hogar durante el último año. Encuesta de Marzo 2007 (Composición Porcentual)

Expectativas sobre la economía	Expectativas sobre ingresos				Total
	bajará	igual	subirá	nsonr	
mejor que la actual	40,1	19,2	12,2	22,0	23,8
igual que la actual	31,3	47,3	28,4	26,6	38,8
peor que la actual	24,4	27,9	55,5	26,0	31,2
no sabe o no responde	4,2	5,6	3,9	25,4	6,2
	100,0	100,0	100,0	100,0	100,0

Cuadro 32: Expectativas sobre la economía del país y respecto de los ingresos del hogar. Encuesta de Marzo 2007 (Composición Porcentual)

Expectativas sobre la economía	Percepción desempeño económico				Total
	mejor	igual	peor	nsonr	
mejor que la actual	23,8	20,2	37,5	15,8	23,8
igual que la actual	22,3	51,2	27,9	10,9	38,8
peor que la actual	50,5	23,8	30,1	16,8	31,2
no sabe o no responde	3,4	4,8	4,5	56,3	6,2
	100,0	100,0	100,0	100,0	100,0

Cuadro 33: Expectativas sobre la economía y percepción de desempeño económico en el pasado año. Encuesta de Marzo 2007 (Composición Porcentual)

ANEXO II
TABULACIONES SIMPLES
ENCUESTA DE PERCEPCIÓN Y EXPECTATIVAS
SOBRE LA SITUACIÓN ECONÓMICA
DICIEMBRE 2006

1. Variación del ingreso del hogar en el último año

	Estrato			Total
	Bajo	Medio	Alto	
bajó	33,5	27,4	20,3	28,4
igual	54,6	56,3	59,6	56,3
subió	11,4	16,0	18,6	14,7
no sabe o no responde	0,5	0,3	1,5	0,6
	100,0	100,0	100,0	100,0

Cuadro 34: ¿Cómo ha variado el ingreso de su hogar en los últimos doce meses?. Encuesta de Diciembre 2006 (Composición Porcentual)

2. Expectativas de Ingreso Futuras en el Hogar

	Estrato			Total
	Bajo	Medio	Alto	
subirá	29,9	35,4	30,5	32,2
igual	53,7	48,9	54,6	51,9
bajará	11,3	11,9	10,4	11,4
no sabe o no responde	5,1	3,8	4,5	4,5
	100,0	100,0	100,0	100,0

Cuadro 35: ¿Qué espera respecto del ingreso del hogar durante los próximos doce meses?. Encuesta de Diciembre 2006 (Composición Porcentual)

3. Compras de Bienes Durables

	Estrato			Total
	Bajo	Medio	Alto	
si	21,7	28,5	37,0	27,4
<i>contado/ahorros</i>	7,8	11,2	22,3	12,0
<i>deuda</i>	13,8	17,3	14,7	15,4
<i>otro</i>	0,1	0,0	0,0	0,0
no	77,9	71,2	62,5	72,2
no sabe o no responde	0,4	0,3	0,5	0,4
	100,0	100,0	100,0	100,0

Cuadro 36: ¿Ud. o algún miembro de su familia adquirió algún bien durable el último trimestre. Encuesta de Diciembre 2006 (Composición Porcentual)

	Estrato			Total
	Bajo	Medio	Alto	
si	21,0	21,2	26,0	22,0
<i>contado/ahorros</i>	8,4	8,7	13,1	9,4
<i>deuda</i>	12,6	12,6	12,9	12,6
<i>otro</i>	0,0	0,0	0,0	0,0
no	74,5	73,7	68,3	73,0
no sabe o no responde	4,5	5,1	5,7	5,0
	100,0	100,0	100,0	100,0

Cuadro 37: ¿Ud. o algún miembro de su hogar piensa adquirir algún bien durable durante los próximos tres meses?. Encuesta de Diciembre 2006 (Composición Porcentual)

4. Planes Respecto de Compra de Viviendas

	Estrato			Total
	Bajo	Medio	Alto	
si	15,5	17,4	13,7	15,9
no	82,4	81,6	84,9	82,6
no sabe o no responde	2,1	1,0	1,4	1,5
	100,0	100,0	100,0	100,0

Cuadro 38: ¿Ud. o algún miembro de su hogar piensa comprar una casa nueva en los próximos doce meses?. Encuesta de Diciembre 2006 (Composición Porcentual)

5. Situación de Deuda de los Hogares

	Estrato			Total
	Bajo	Medio	Alto	
complicada	26,7	17,4	8,9	19,4
medianamente complicada	35,2	37,3	27,0	34,4
sin problemas	37,7	45,0	63,5	45,8
no sabe o no responde	0,4	0,3	0,6	0,4
	100,0	100,0	100,0	100,0

Cuadro 39: ¿La situación de su hogar en materia de deuda es....?. Encuesta de Diciembre 2006 (Composición Porcentual)

6. Percepción de la Situación del País Respecto de un Año Atrás y Expectativas para un Año Más

	Estrato			Total
	Bajo	Medio	Alto	
mejor que la actual	19,8	17,8	23,1	19,7
igual a la actual	56,5	60,8	55,6	58,0
peor que la actual	20,5	18,7	19,8	19,6
no sabe o no responde	3,2	2,7	1,5	2,7
	100,0	100,0	100,0	100,0

Cuadro 40: En su opinión la situación económica del país un año atrás era... Encuesta de Diciembre 2006 (Composición Porcentual)

	Estrato			Total
	Bajo	Medio	Alto	
mejor que la actual	34,8	36,0	33,5	35,0
igual a la actual	43,3	42,0	40,5	42,2
peor que la actual	17,6	18,2	22,3	18,8
no sabe o no responde	4,3	3,8	3,7	4,0
	100,0	100,0	100,0	100,0

Cuadro 41: ¿Cómo cree Ud. que será la situación económica general del país en un año más?. Encuesta de Diciembre 2006 (Composición Porcentual)

TABULACIONES DOBLES
ENCUESTA DE PERCEPCIÓN Y EXPECTATIVAS
SOBRE LA SITUACIÓN ECONÓMICA
DICIEMBRE 2006

Evolución esperada	Evolución pasada de ingresos				Total
	bajó	igual	subió	nsonr	
subirá	32,4	29,5	43,6	5,6	32,2
igual	40,6	59,1	46,8	38,9	51,9
bajará	20,2	8,2	6,4	11,1	11,4
no sabe o no responde	6,8	3,2	3,2	44,4	4,5
	100,0	100,0	100,0	100,0	100,0

Cuadro 42: Evolución esperada y pasada de los ingresos del hogar. Encuesta de Diciembre 2006 (Composición Porcentual)

Compra de bienes durables	Evolución pasada de ingresos				Total
	bajó	igual	subió	nsonr	
si	16,7	28,4	45,2	22,2	27,5
no	83,0	71,4	53,9	77,8	72,1
no sabe o no responde	0,3	0,2	0,9	0,0	0,4
	100,0	100,0	100,0	100,0	100,0

Cuadro 43: Compra de bienes durables y evolución pasada de los ingresos del hogar. Encuesta de Diciembre 2006 (Composición Porcentual)

Planes de compra de durables	Evolución pasada de ingresos				Total
	bajó	igual	subió	nsonr	
si	14,7	21,8	38,2	5,6	22,0
no	80,4	73,3	56,4	94,4	73,0
no sabe o no responde	4,9	4,9	5,4	0,0	5,0
	100,0	100,0	100,0	100,0	100,0

Cuadro 44: Planes de compra de bienes durables y evolución pasada de los ingresos del hogar . Encuesta de Diciembre 2006(Composición Porcentual)

Planes de compra de durables	Expectativas sobre ingresos				Total
	bajará	igual	subirá	nsonr	
si	31,1	18,4	16,8	12,7	22,0
no	63,0	77,2	80,6	76,1	73,0
no sabe o no responde	5,9	4,4	2,6	11,2	5,0
	100,0	100,0	100,0	100,0	100,0

Cuadro 45: Planes de compra de bienes durables y expectativas de ingresos del hogar. Encuesta de Diciembre 2006 (Composición Porcentual)

Planes de compra de vivienda nueva	Evolución pasada de ingresos				Total
	bajó	igual	subió	nsonr	
si	13,0	15,3	24,1	11,1	15,9
no	85,3	83,5	73,4	88,9	82,6
no sabe o no responde	1,7	1,2	2,5	0,0	1,5
	100,0	100,0	100,0	100,0	100,0

Cuadro 46: Planes de compra de vivienda nueva y evolución pasada de ingresos del hogar. Encuesta de Diciembre 2006 (Composición Porcentual)

Planes de compra de vivienda nueva	Expectativas sobre ingresos				Total
	bajará	igual	subirá	nsonr	
si	22,4	13,2	11,8	11,2	15,9
no	75,7	85,7	86,5	86,6	82,6
no sabe o no responde	1,9	1,1	1,7	2,2	1,5
	100,0	100,0	100,0	100,0	100,0

Cuadro 47: Planes de compra de vivienda nueva y expectativas de ingresos del hogar. Encuesta de Diciembre 2006 (Composición Porcentual)

Situación de deuda	Evolución pasada de ingresos				Total
	bajó	igual	subió	nsonr	
complicada	35,9	13,3	10,5	27,8	19,4
medianamente complicada	35,7	33,8	35,0	16,7	34,4
sin problemas	28,2	52,3	54,3	55,5	45,8
no sabe o no responde	0,2	0,6	0,2	0,0	0,4
	100,0	100,0	100,0	100,0	100,0

Cuadro 48: Situación de deuda y evolución pasada de ingresos del hogar. Encuesta de Diciembre 2006 (Composición Porcentual)

Situación económica	Evolución pasada de ingresos				Total
	bajó	igual	subió	nsonr	
mejor que la actual	27,6	17,0	14,1	27,8	19,7
igual que la actual	53,5	62,0	52,5	38,9	58,0
peor que la actual	16,9	17,9	31,4	27,8	19,6
no sabe o no responde	2,0	3,1	2,0	5,5	2,7
	100,0	100,0	100,0	100,0	100,0

Cuadro 49: Situación económica del país respecto de un año atrás y evolución de ingreso del hogar durante el último año. Encuesta de Diciembre 2006 (Composición Porcentual)

Expectativas sobre la economía	Expectativas sobre ingresos				Total
	bajará	igual	subirá	nsonr	
mejor que la actual	52,3	27,7	24,1	23,1	35,0
igual que la actual	32,8	51,2	34,1	26,1	42,2
peor que la actual	11,7	18,1	37,7	29,1	18,8
no sabe o no responde	3,2	3,0	4,1	21,7	4,0
	100,0	100,0	100,0	100,0	100,0

Cuadro 50: Expectativas sobre la economía del país y respecto de los ingresos del hogar. Encuesta de Diciembre 2006 (Composición Porcentual)

Expectativas sobre la economía	Percepción desempeño económico				Total
	mejor	igual	peor	nsonr	
mejor que la actual	27,9	32,3	50,9	30,0	35,0
igual que la actual	30,7	51,3	29,4	23,8	42,2
peor que la actual	38,0	13,3	17,0	8,7	18,8
no sabe o no responde	3,4	3,1	2,7	37,5	4,0
	100,0	100,0	100,0	100,0	100,0

Cuadro 51: Expectativas sobre la economía y percepción de desempeño económico en el pasado año. Encuesta de Diciembre 2006 (Composición Porcentual)

Interrogante		2003				2004				2005				2006				2007				
		Mar	Jun	Sep	Dic	Mar	Jun	Sep	Dic	Mar	Jun	Sep	Dic	Mar	Jun	Sep	Dic	Mar	Jun	Sep	Dic	
¿Cómo ha variado el ingreso de su hogar en los últimos doce meses?	Bajó	41,9	42,4	38,1	36,5	35,1	40,3	34,9	30,2	31,5	32,1	32,1	28,5	27,7	34,4	29,4	28,4	30,5				
	Igual	49,8	49,0	53,0	52,7	53,3	50,1	54,3	56,1	56,7	55,8	54,1	57,4	57,3	52,8	57,8	56,3	55,8				
	Subió	7,7	8,1	7,5	10,3	10,4	9,4	9,9	13,0	10,9	11,7	13,3	13,1	13,8	12,3	11,9	14,7	12,9				
	NS/NR	0,6	0,5	1,4	0,4	1,2	0,2	0,9	0,7	0,8	0,4	0,5	1,0	1,2	0,5	0,9	0,6	0,9				
	Índice	32,9	32,9	34,7	36,9	37,6	34,6	37,5	41,4	39,7	39,8	40,6	42,3	43,1	39,0	41,3	43,1	41,2				
¿Ud. Piensa que durante los próximos doce meses el ingreso de su hogar...?	Bajará	21,4	16,5	15,5	12,3	14,0	13,4	13,8	12,8	13,0	13,2	11,7	11,4	10,5	16,5	14,0	11,3	15,9				
	Igual	50,5	53,7	52,0	50,2	52,7	53,7	50,7	48,2	51,2	49,4	50,6	47,4	46,0	51,5	52,7	51,9	51,5				
	Subirá	22,3	22,9	25,4	31,7	28,1	27,8	28,1	31,1	29,4	31,1	30,3	32,1	35,8	27,1	27,4	32,2	26,8				
	NS/NR	5,7	6,8	7,2	5,9	5,2	5,2	7,4	7,9	6,5	6,3	7,4	9,1	7,7	4,9	5,9	4,5	5,8				
	Índice	50,5	53,2	55,0	59,7	57,1	57,2	57,1	59,2	58,2	59,0	59,3	60,3	62,7	55,3	56,7	60,4	55,4				
¿Ud. o algún miembro de su familia adquirió algún bien durable el último trimestre?	Sí	14,8	16,4	16,1	19,4	14,9	18,6	18,9	23,2	19,8	22,3	22,0	24,2	19,6	19,7	24,0	27,5	21,7				
	No	84,5	83,1	82,4	79,9	84,1	81,1	80,3	76,1	79,6	77,3	77,8	75,5	79,7	79,5	75,4	72,2	77,3				
	NS/NR	0,7	0,5	1,5	0,7	1,0	0,3	0,8	0,7	0,5	0,4	0,2	0,3	0,7	0,8	0,6	0,4	1,0				
	Índice	15,1	16,7	16,9	19,8	15,4	18,8	19,3	23,5	20,1	22,5	22,1	24,3	20,0	20,1	24,3	27,7	22,2				
¿Ud. o algún miembro de su familia piensa comprar algún bien durable dentro de los próximos tres meses?	Sí	16,9	14,7	14,9	16,9	17,3	17,3	18,4	21,4	18,2	20,5	21,2	22,9	21,0	18,4	20,5	22,1	19,8				
	No	78,3	80,5	79,9	79,0	78,1	79,5	78,1	73,7	78,3	76,3	74,2	72,2	76,2	77,1	75,4	73,0	75,9				
	NS/NR	4,8	4,8	5,3	4,2	4,6	3,2	3,5	4,8	3,5	3,2	4,6	4,9	2,8	4,5	4,1	5,0	4,4				
	Índice	19,3	17,1	17,5	19,0	19,6	18,9	20,1	23,8	19,9	22,1	23,5	25,4	22,4	20,6	22,6	24,5	21,9				
¿Ud. o algún miembro de su familia piensa comprar una casa dentro de los próximos doce meses?	Sí	11,6	11,5	9,5	11,8	10,5	12,1	14,1	12,7	14,8	17,3	14,9	16,3	16,0	16,5	15,2	15,9	15,2				
	No	86,4	86,6	87,9	86,2	87,3	86,2	84,4	85,1	82,7	80,2	83,5	81,6	82,1	81,0	82,9	82,6	82,9				
	NS/NR	2,0	1,9	2,5	2,1	2,2	1,7	1,4	2,1	2,5	2,5	1,6	2,2	1,9	2,5	1,9	1,5	1,9				
	Índice	12,6	12,5	10,8	12,8	11,6	13,0	14,8	13,8	16,0	18,6	15,7	17,4	17,0	17,7	16,2	16,7	16,1				
La situación de su hogar en materia de deudas es...	Complicada	21,0	21,3	21,2	20,1	23,4	20,7	21,7	19,8	19,7	21,0	20,5	18,0	20,8	24,4	19,8	19,4	20,5				
	Medianamente	36,5	39,1	35,9	37,1	34,8	35,6	34,0	35,9	36,4	35,9	33,2	35,7	33,4	33,6	33,0	34,4	33,2				
	Sin problemas	41,5	38,8	41,2	42,1	40,5	43,3	43,1	43,3	43,0	42,6	45,4	45,5	44,8	41,3	46,2	45,8	45,0				
	NS/NR	1,0	0,8	1,7	0,6	1,3	0,4	1,2	1,0	0,9	0,6	1,0	0,8	1,0	0,7	1,1	0,4	1,3				
En su opinión, hace un año atrás la situación económica general del país era...	Mejor	33,0	24,2	24,6	20,8	17,9	22,8	21,6	18,1	16,4	20,1	22,2	19,1	14,7	25,7	25,3	19,7	24,7				
	Igual	47,8	53,3	49,6	49,5	53,5	52,2	53,5	51,2	56,0	54,2	50,9	56,2	63,3	56,5	55,9	58,0	55,1				
	Peor	17,5	20,8	22,9	27,9	26,2	23,8	21,6	27,9	24,8	23,5	24,3	21,9	18,5	15,2	15,2	19,6	16,8				
	NS/NR	1,6	1,6	2,9	1,7	2,5	1,2	3,2	2,8	2,8	2,3	2,6	2,7	3,6	2,6	3,6	2,7	3,4				
	Índice	42,3	48,3	49,1	53,6	54,1	50,5	50,0	54,9	54,2	51,7	51,0	51,4	51,9	44,8	45,0	50,0	46,0				
¿Cómo cree que será la situación económica general del país en un año más?	Mejor	22,2	29,3	33,8	41,7	38,5	33,0	35,1	44,0	38,6	36,6	35,4	38,2	48,3	29,6	27,5	35,0	23,8				
	Igual	31,8	38,7	36,9	36,7	36,4	40,4	37,8	35,6	39,2	39,6	38,2	36,0	33,7	37,0	38,8	42,2	38,8				
	Peor	41,1	27,9	23,7	18,5	20,3	21,8	19,7	14,9	16,0	15,8	15,6	10,8	10,4	27,8	27,1	18,8	31,2				
	NS/NR	4,9	4,1	5,6	3,1	4,8	4,8	7,5	5,6	6,1	8,0	10,8	15,0	7,7	5,6	6,6	4,0	6,1				
	Índice	40,5	50,7	55,1	61,6	59,1	55,6	57,7	64,6	61,3	60,4	59,9	63,7	68,9	50,9	50,2	58,1	46,3				

Cuadro 52: Cuadro Resumen

