

Encuesta de Percepciones y Expectativas Económicas de la Universidad de Chile

Índices de septiembre del 2007

6 de noviembre del 2007



Desde el primer trimestre del 2001, el Centro Microdatos de la Universidad de Chile ha estado tomando una encuesta de expectativas económicas...

...en la forma de un módulo adicional a la Encuesta de Ocupación de Santiago que la Universidad de Chile levanta desde 1957...

...y, por ende, con la misma base muestral de la Encuesta de Ocupación, es decir un poco más de 3000 hogares representativos de la ciudad de Santiago...

...y, adicionalmente, con la representatividad muestral que da una encuesta territorial (vs. una telefónica).

Confianza de los Consumidores

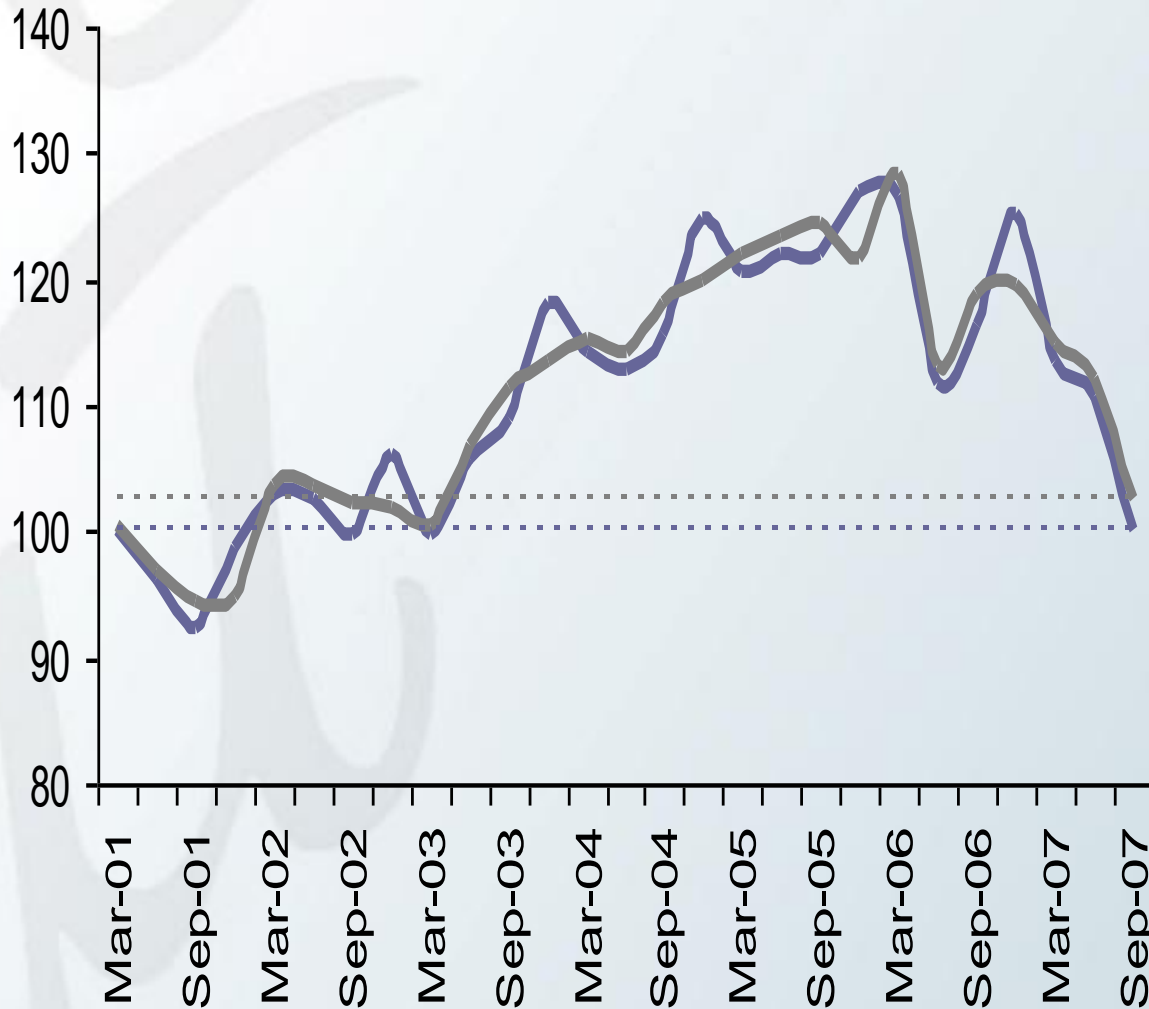

- Continúa la caída en la Confianza de los Consumidores que comenzó a inicios de año.

- El índice general cayó en 10.4 puntos porcentuales, llegando al nivel de 100.3. Este es el nivel más bajo desde marzo del 2003.

- Lo mismo ocurre con el índice desestacionalizado de confianza del consumidor que cayó en 9.4 puntos porcentuales y alcanzó el nivel de 102.6.

- El índice desestacionalizado también está en su nivel más bajo desde septiembre del 2003.



CENTRO
MICRO
DATOS

Estacionalidad en Confianza de los Consumidores

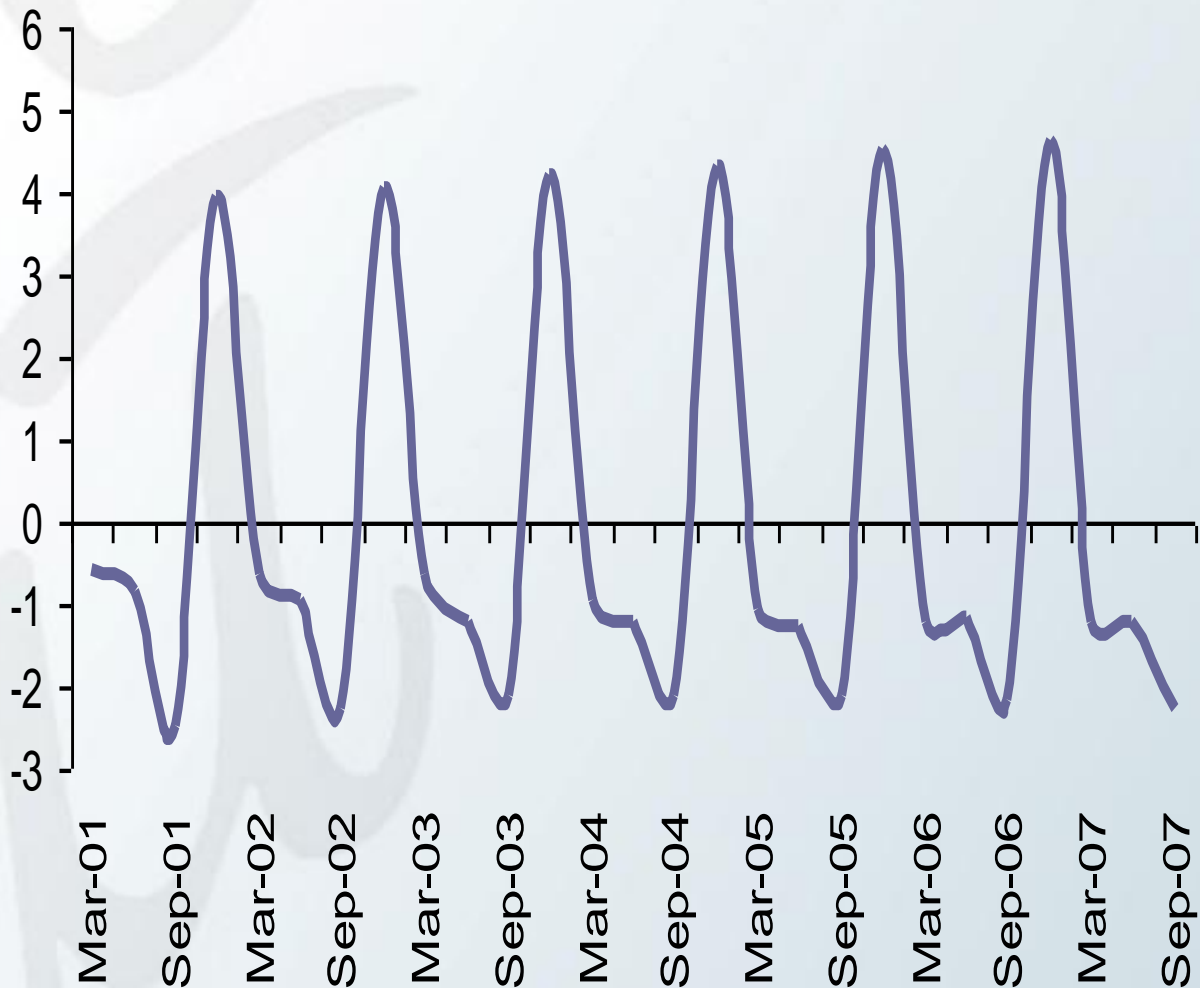

•Es importante reconocer que la CC siempre cae durante los meses de otoño e invierno.

•El gráfico muestra la diferencia porcentual entre la serie original y la desestacionalizada.

•Por lo general la serie CC crece un 4% por sobre tendencia todos los últimos trimestres del año.

•Y cae en un 1% por debajo de tendencia en marzo. Un efecto estacional que se profundiza y llega hasta 2% en septiembre.



CENTRO
MICRO
DATOS

El índice de Confianza de los Consumidores se construye a partir de cuatro índices que reflejan diferentes aspectos de esa confianza:

- El índice de Situación Esperada (SE)
- El índice de Situación Actual (SA)
- El índice de Situación Familiar (SF)
- El índice de Situación del País (SP)

Cada índice se calcula a partir de un conjunto diferente de preguntas del módulo de encuesta.

Situación Esperada

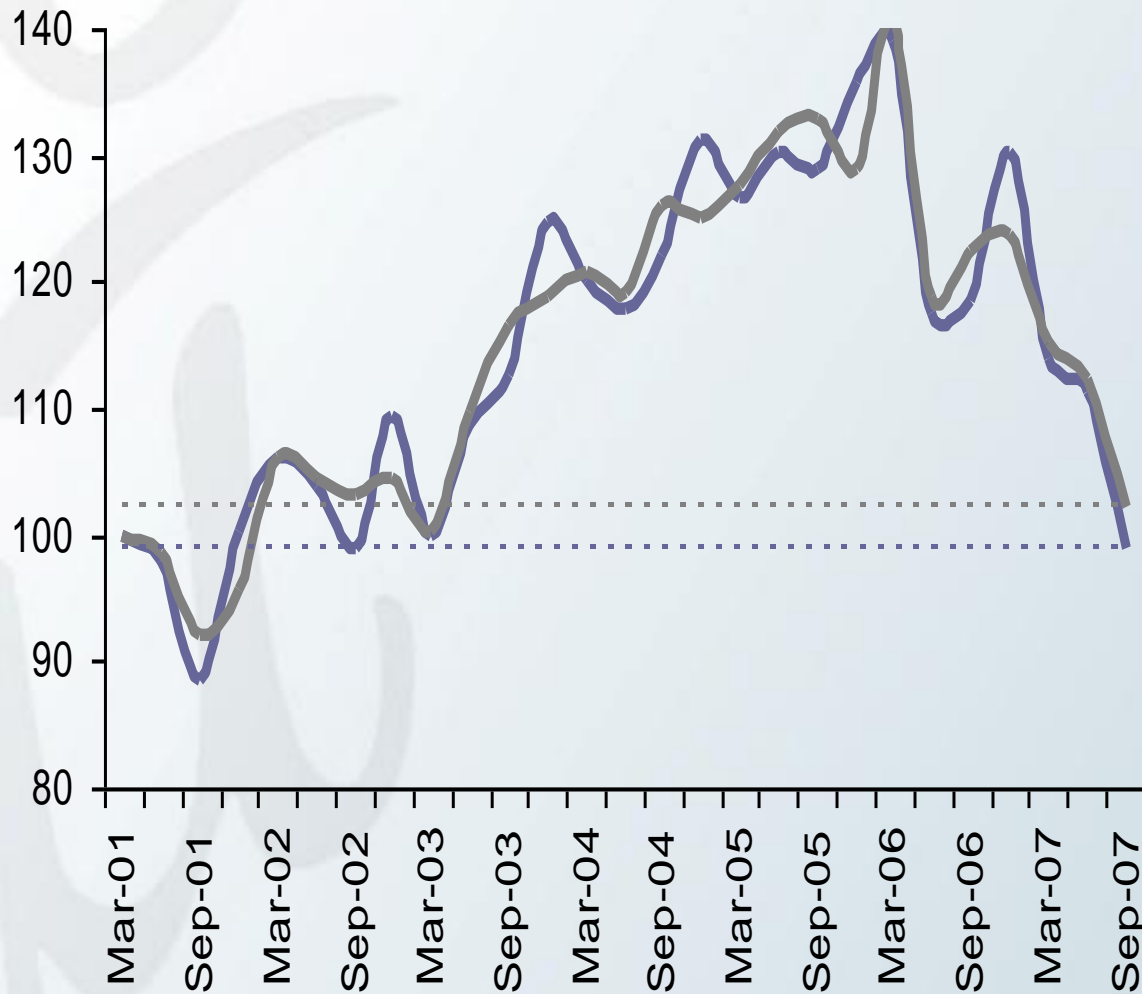

- El índice de Situación Esperada (SE) tuvo una caída tanto en su serie bruta (12.6 puntos) como en la desestacionalizada (10.2 puntos) con respecto al trimestre anterior

- El índice SE se encuentra en su nivel más bajo desde marzo de 2003.

Situación Actual

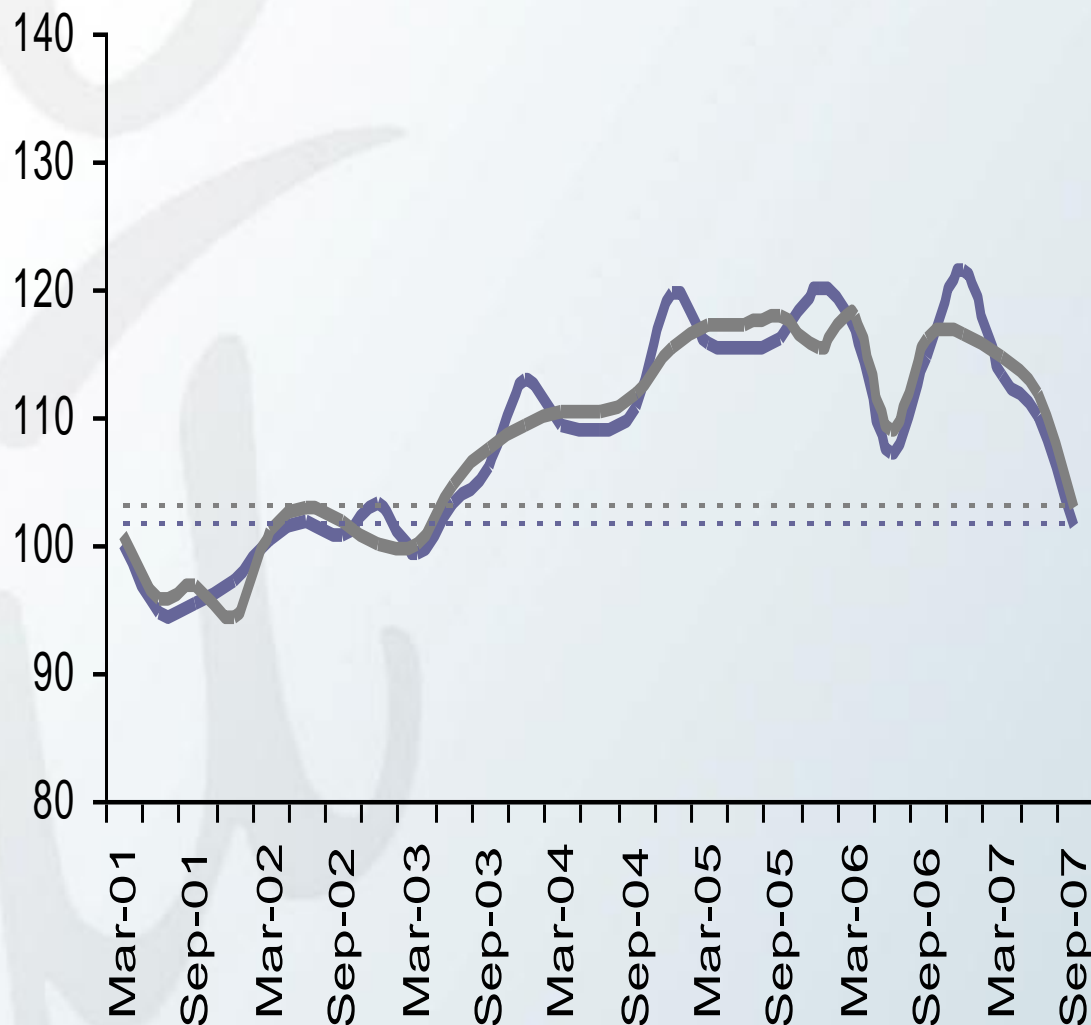

- El índice de Situación Actual (SA) tiene una caída de 8.5 puntos y la serie desestacionalizada cae en 9.1 puntos porcentuales

- Las caídas en los índices de sensación son los menos relevantes

Situación Familiar

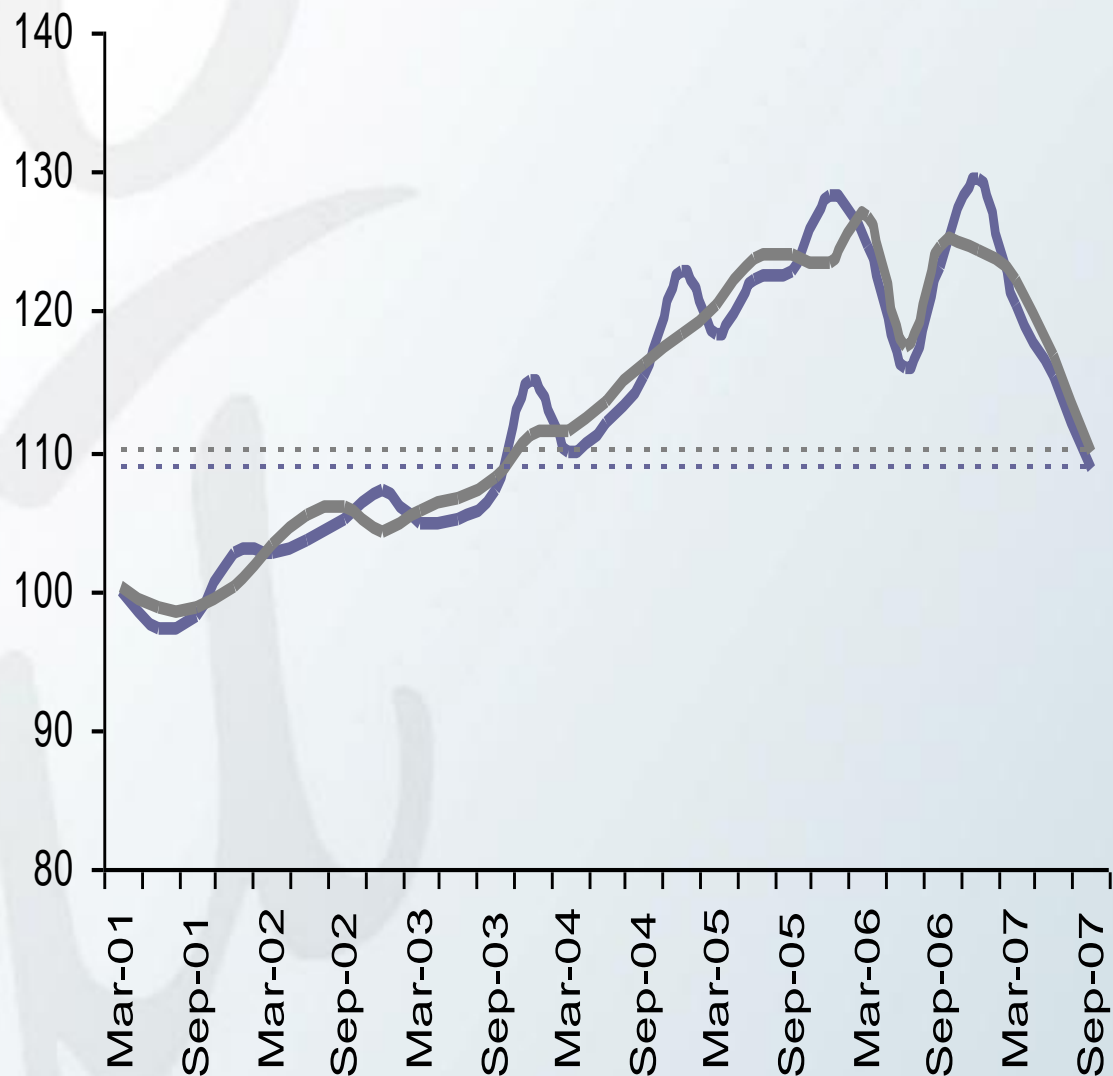

- El índice de Situación Familiar (SF), por otro lado ya alcanzó, en su nivel bruto, niveles inferiores a los de la posterioridad de la Revolución de los Pingüinos. Se encuentra en 108,5 que es el menor nivel desde septiembre de 2003.

- La serie desestacionalizada también traspasó el nivel de junio del 2006 y se encuentra en su nivel más bajo desde septiembre de 2003, su caída es de 7.0 puntos porcentuales con respecto al trimestre recién pasado

Situación del País

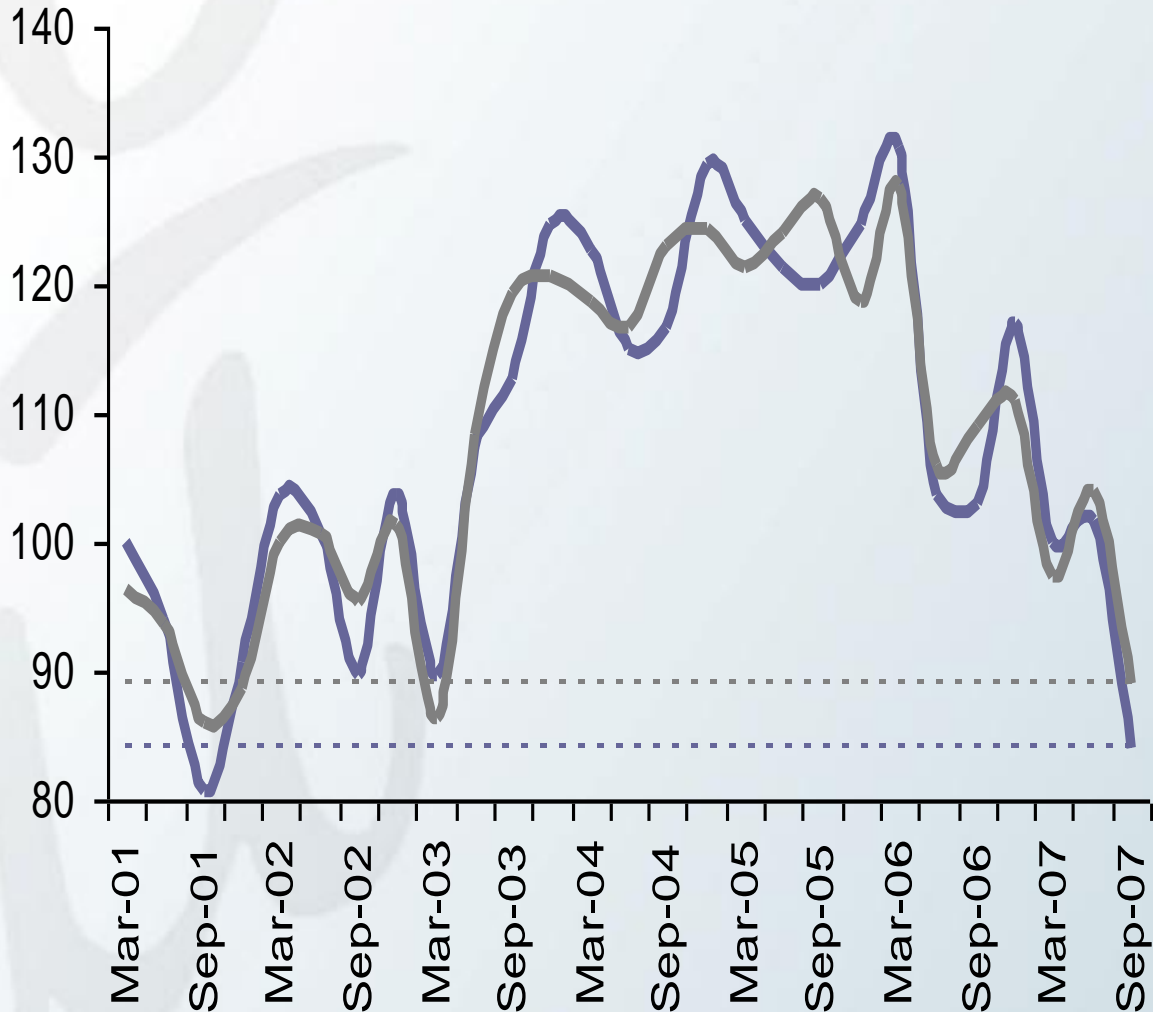

•Donde se produce la mayor caída es en la serie de situación del país que disminuye en 17.5 puntos porcentuales en la serie bruta.

•En el caso de la serie desestacionalizada la caída es de 14.9 puntos lo que es bastante fuerte para un trimestre.

•De todos modos la serie no se recupera de los efectos del Transantiago ni de la gran caída que se generó con la Revolución de los Pingüinos.

Situación Esperada

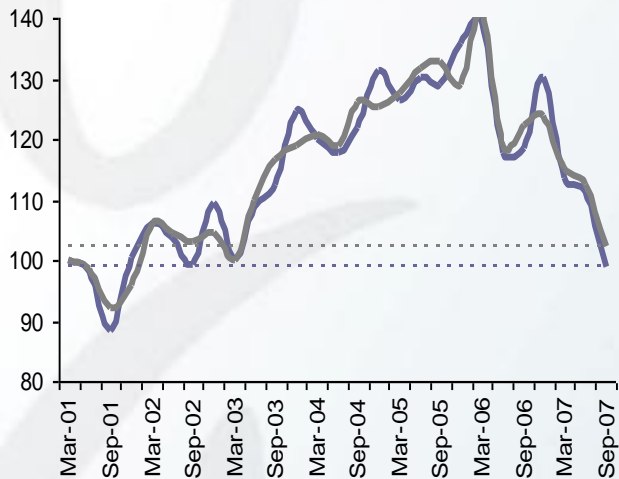

Situación Actual

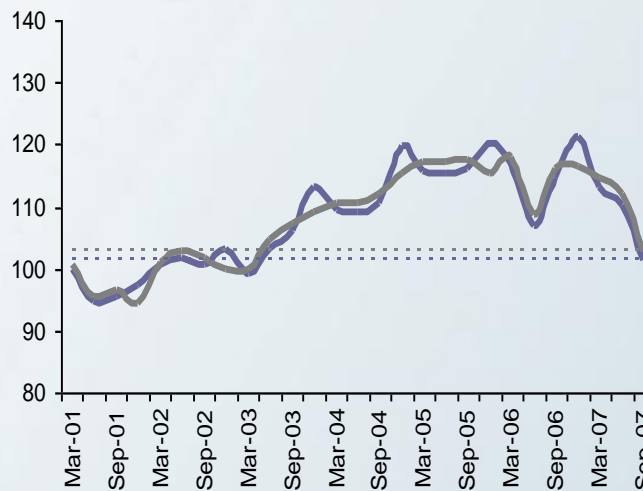

Situación Familiar

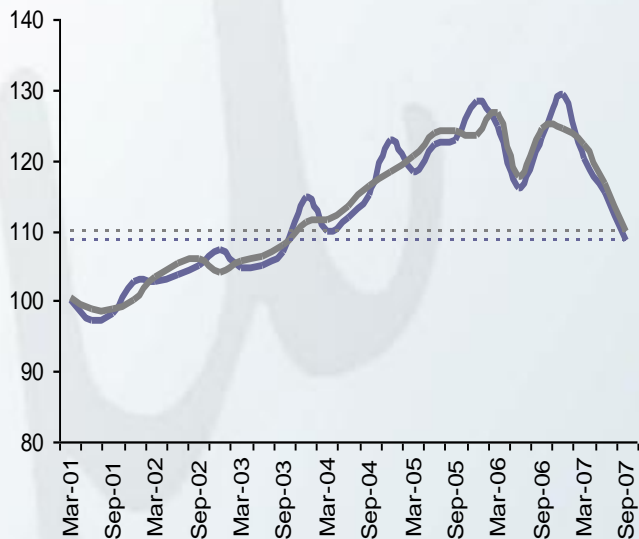

Situación del País

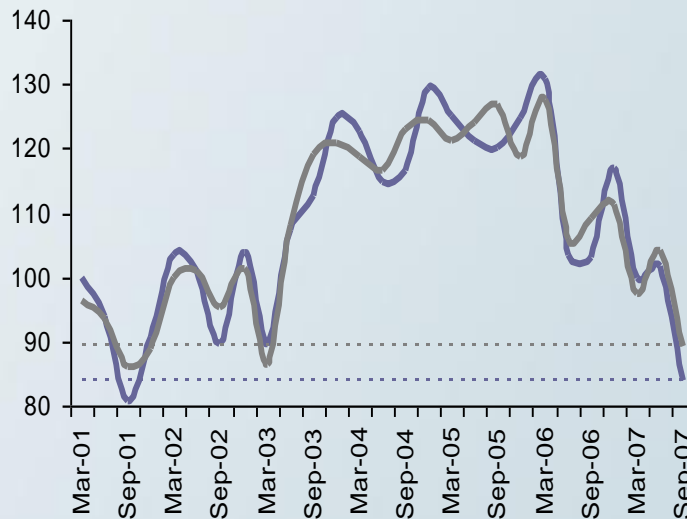

•El trimestre anterior de los cuatro índices de confianza de los consumidores, tres empeoraban y solo uno mejoraba en el comportamiento de los subíndices que miden “percepción” (índices de situación esperada y del país, SE y SP) y “sensación” (índices de situación actual y familiar, SA y SF).

•En este trimestre, todos empeoran tanto en la serie bruta como la desestacionalizada.



CENTRO
MICRO
DATOS

CC desestacionalizada por sector socioeconómico

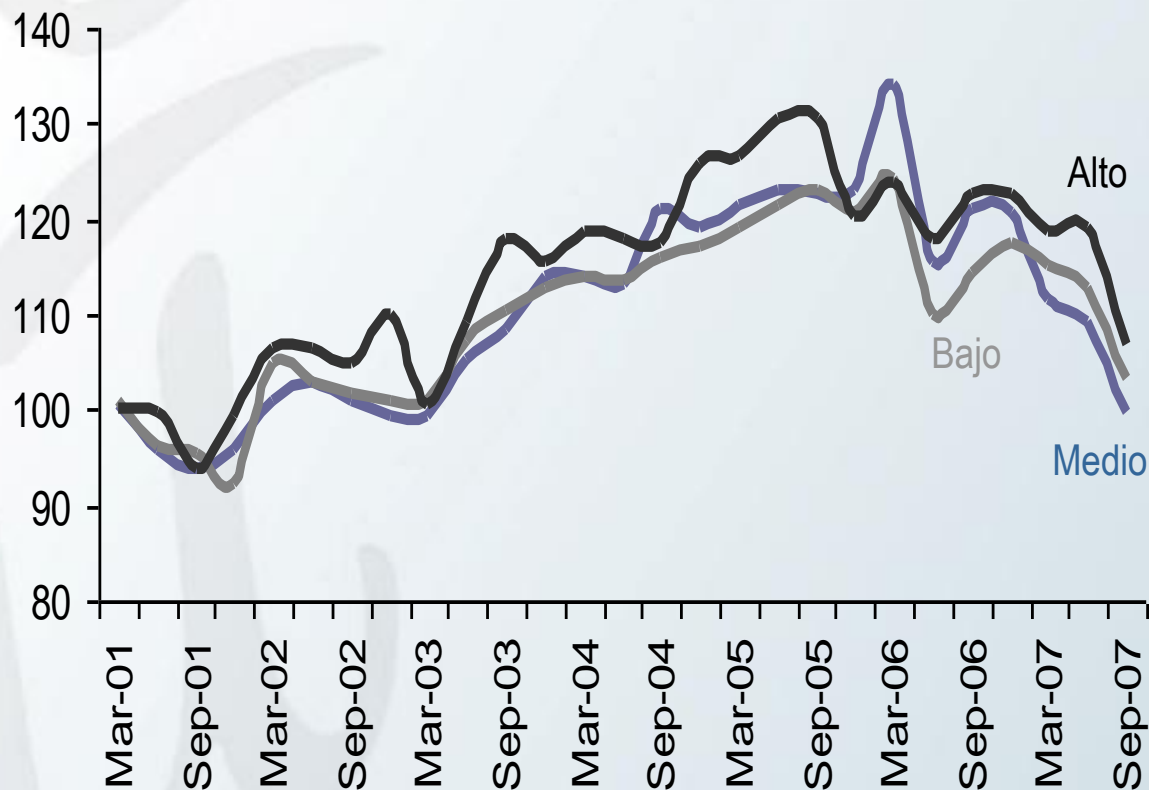

•La caída en el índice total se explica en este trimestre por la disminución en la confianza de los consumidores en todos los estratos.

•El más afectado es el estrato alto con una caída de 12.1 puntos porcentuales con respecto al trimestre anterior.

•la caída tanto de los estratos medios como estratos bajos fue de 9.7 y 9.6 puntos porcentuales respectivamente.

¿Cómo ha variado el ingreso de su hogar en los últimos doce meses?

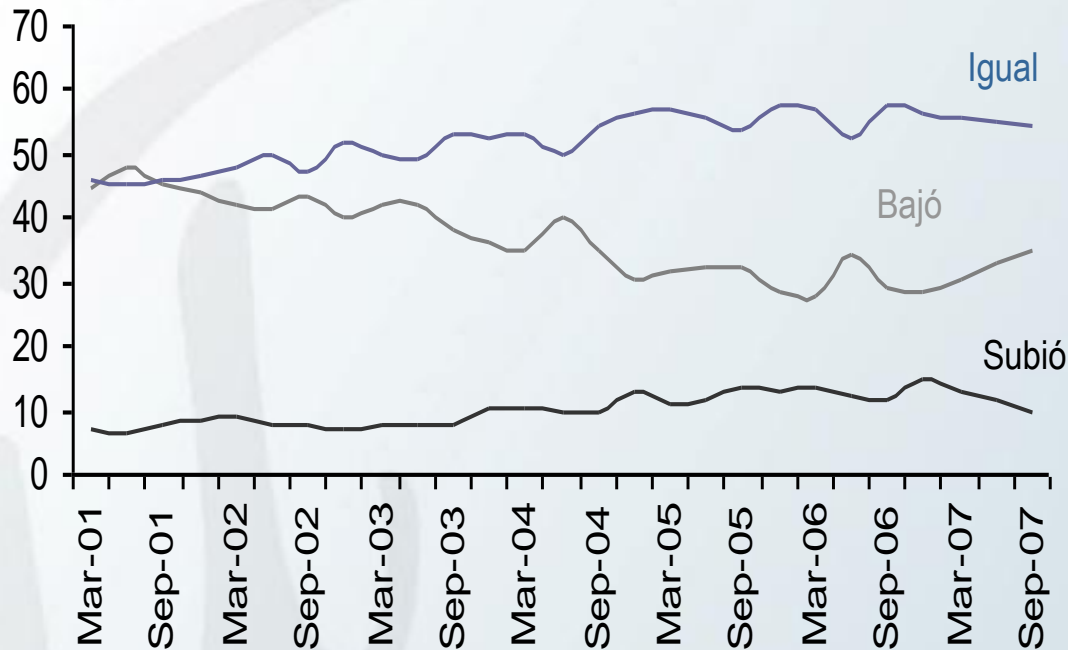

- La proporción de hogares que reporta un alza en los ingresos del hogar en los últimos doce meses cayó en 1.7 puntos porcentuales con respecto al trimestre anterior (2.1 puntos porcentuales en un año).

- La proporción de hogares que reporta estabilidad o estancamiento en los ingresos cae en 0.4 puntos porcentuales en el trimestre (3.1 puntos porcentuales en un año).

- Sube en 2.1 puntos porcentuales (5.5 puntos porcentuales en un año) la proporción de hogares que reporta una caída en el ingreso durante el trimestre.

¿Qué espera del ingreso de su hogar durante los próximos doce meses?

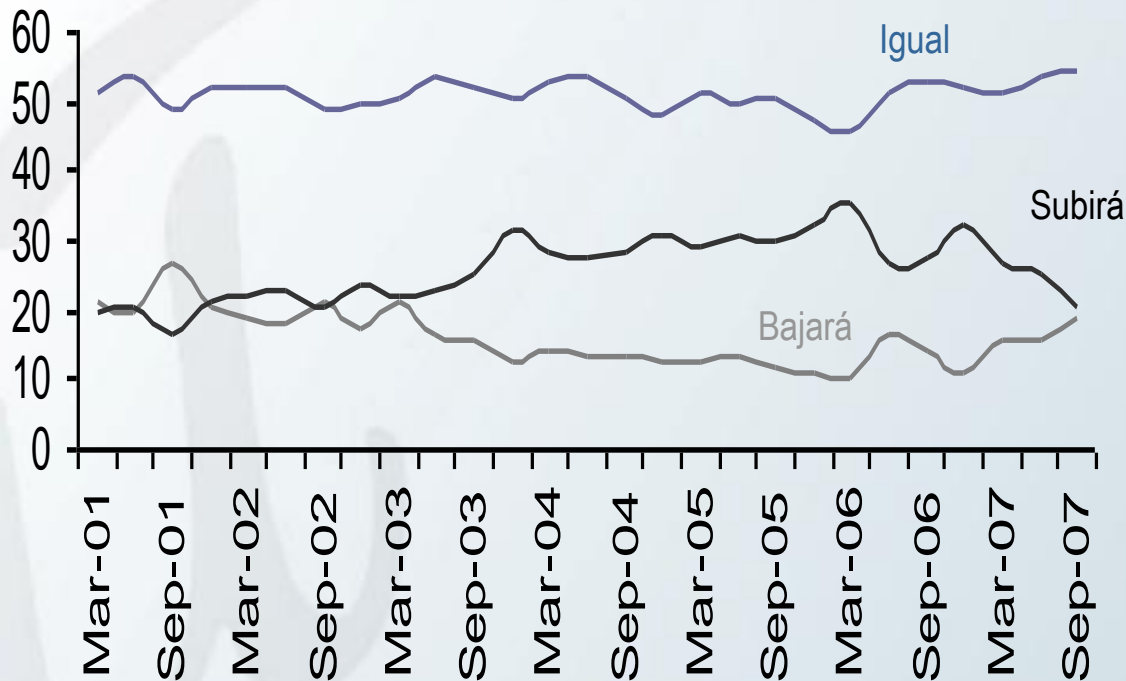

- Sólo disminuye la proporción de hogares que espera un alza (4.7 puntos porcentuales), y sube la proporción de hogares que espera el mismo ingreso o una baja de este en 1.0 y 3.7 puntos porcentuales respectivamente.

- El fenómeno detrás de las expectativas de menores ingresos está marcado por los hogares de estrato alto donde la proporción que espera bajas de ingreso subió de 9.6% a 15.2%.

Compras de Durables y Vivienda

Compró Durables en los Anteriores Tres Meses

Piensa Comprar Durables en Próximos Tres Meses

Piensa Comprar Vivienda en los Próximos Doce Meses

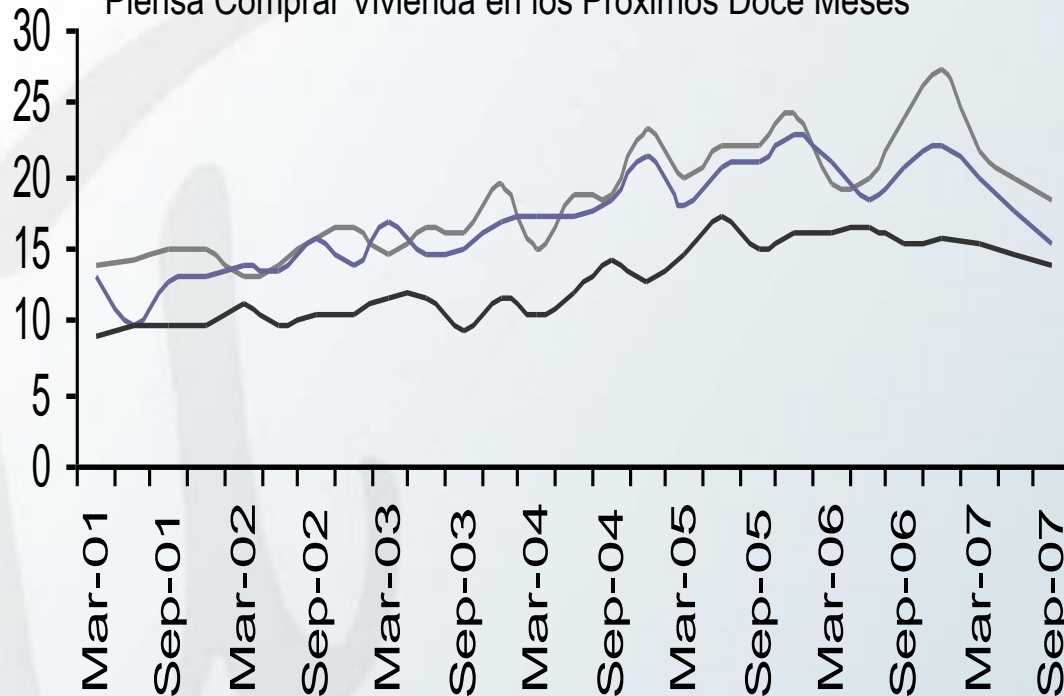

- La proporción de hogares que manifiesta haber comprado durables en el último trimestre disminuye en 1.3 puntos porcentuales.

- Es interesante resaltar que la caída en la intención de compra de vivienda, de 14.7% a 13.7% de los hogares, es un fenómeno que ocurrió en los estratos medios y altos (medios caen de 14.3% a 13.6% y altos de 14.6% a 10.2%), mientras que la intención de compra de vivienda en los estratos bajos aumenta (de 15.1% a 15.5%).

La Situación de Deuda de su Hogar es...

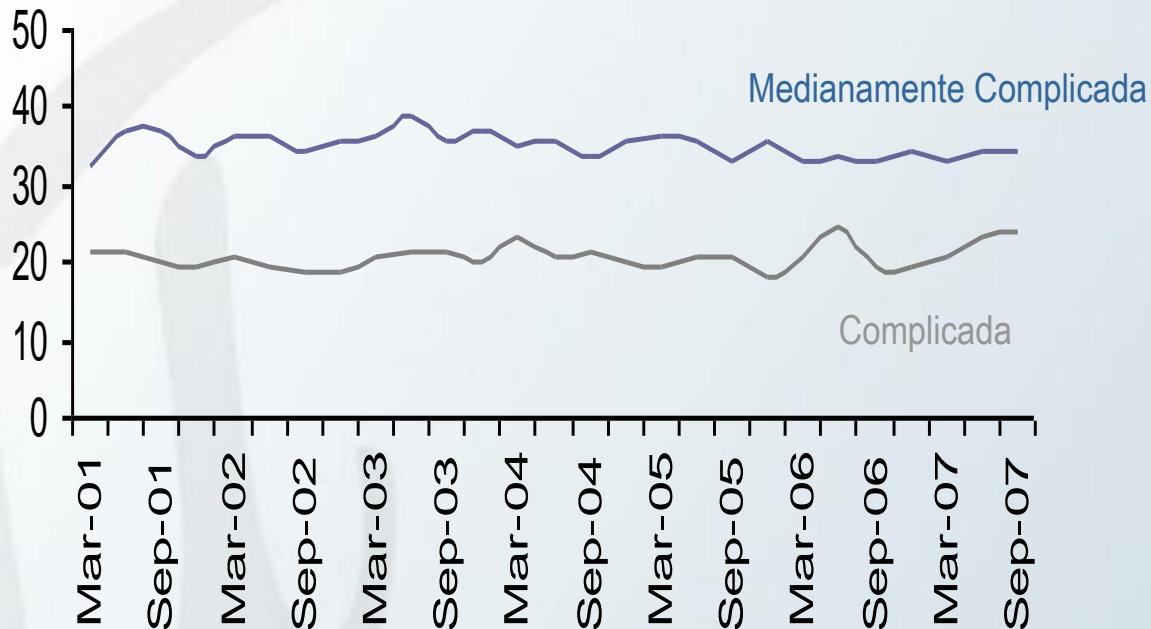

•Aumenta en 0.7 puntos porcentuales los hogares que manifiestan tener una situación de deuda complicada y cae muy levemente en 0.1 punto porcentual los hogares que declaran tener una situación medianamente complicada y en mayor proporción la que declara una situación sin problemas.

•Sólo el estrato alto declara una caída con respecto a una situación de deuda complicada (0.8 puntos porcentuales) mientras que los estratos bajos como medios llevan a que en índice ¡general presente un aumento pasando de 33.2% a 30.4% y 21.2% a 21.9% respectivamente.

¿En su opinión la Situación económica del País Un año Atrás Era...?

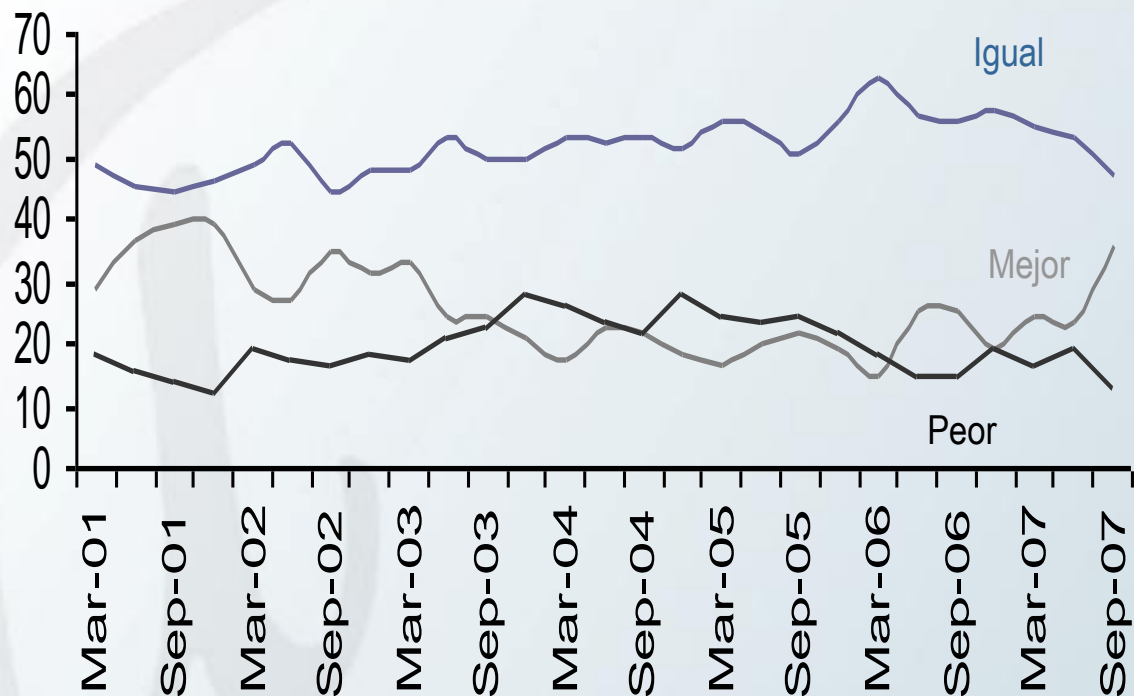

•Lo que explica la baja en el índice de Situación del País es la caída de 19.3% a 13.5% de los hogares que señalan que la situación del país hace doce meses era peor que la actual.

•Esta caída está concentrada en los estratos medios (de 20.3% a 12.5%) y altos (de 18.3% a 12.0%), mientras que en los estratos bajos es una caída mucho más leve (de 18.9% a 15.1%).

¿Cómo Cree Usted que Será la Situación General del País en Un Año Más?

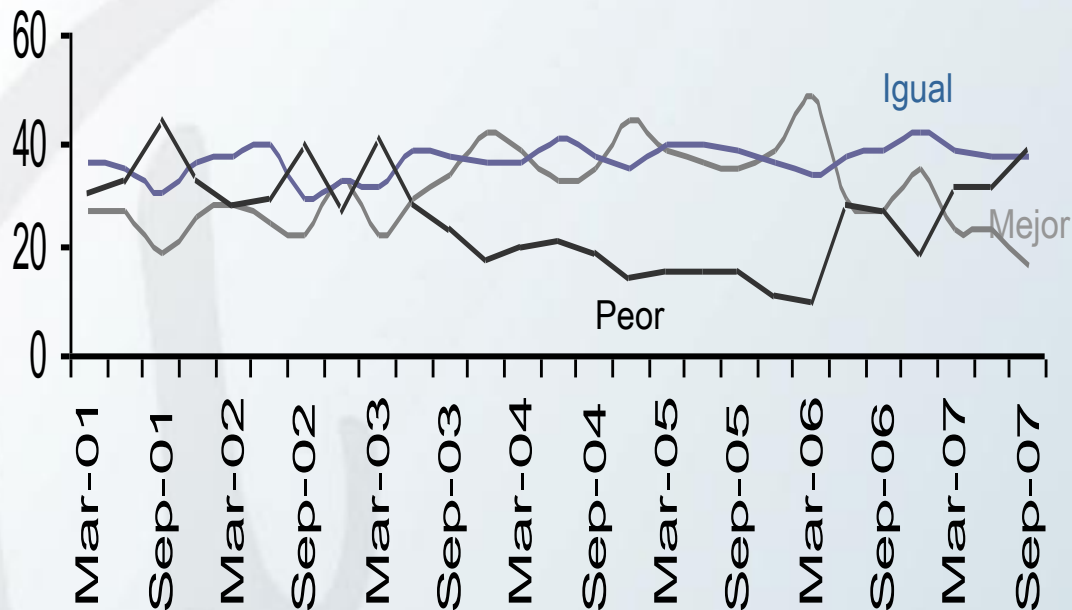

- Existen claras diferencias en las variaciones de las diferentes respuestas a la pregunta sobre la expectativa de la situación del país en un año más

- Mejor situación cae 6.6 puntos porcentuales, igual cae en 0.1 punto porcentual, peor sube 7.5 puntos porcentuales

Encuesta de Junio 2007	Estrato			Total
	Bajo	Medio	Alto	
1 Transporte público	34,05	28,83	24,79	30,12
2 Seguridad ciudadana	13,62	18,17	20,27	16,76
3 Falta de empleo	14,62	13,75	6,03	12,56
4 Sistema de salud	7,81	7,00	4,36	6,80
5 Pobreza	4,57	7,17	9,55	6,60
6 Bajos sueldos	6,15	5,08	1,68	4,83
7 Sistema de educación y cultura	2,99	4,75	7,87	4,67
8 Falta de confianza en autoridades o políticos	1,58	2,50	3,69	2,37
9 Aumento del costo de la vida	2,41	1,17	4,19	2,27
10 Alcoholismo y drogadicción	2,91	1,08	0,67	1,73

•Es bastante evidente que el efecto de Transantiago bajó un poco pero falta mucho para que se diluya.

Encuesta Septiembre 2007	Estrato			Total
	Bajo	Medio	Alto	
1 Seguridad ciudadana	18,2	25,5	21,54	21,78
2 Transporte público	23,24	19,93	12,52	19,79
3 Falta de empleo	14,89	11,3	9,52	12,38
4 Sistema de salud	6,95	6,56	8,01	7,01
5 Bajos sueldos	8,93	6,64	2,5	6,74
6 Aumento del costo de la vida	7,28	6,06	6,18	6,57
7 Pobreza	3,72	6,48	9,68	6,01
8 Sistema de educación y cultura	2,65	4,65	11,02	5,11
9 Alcoholismo y drogadicción	3,8	1,5	0,67	2,26
10 Política económica	1,32	1,58	3,01	1,76



CENTRO
MICRO
DATOS

Encuesta de Percepciones y Expectativas Económicas de la Universidad de Chile

Índices de septiembre del 2007

6 de noviembre del 2007

