

ENCUESTA DE PERCEPCIÓN Y EXPECTATIVAS SOBRE LA SITUACIÓN ECONÓMICA JUNIO 2008

Este informe presenta para Junio de 2008 los resultados de la Encuesta de Percepción y Expectativas de la Situación Económica, que se desarrolla como módulo anexo a la Encuesta de Ocupación y Desocupación en el Gran Santiago por encargo del Banco Central de Chile.

▣ **Síntesis de los resultados**

Los resultados de la encuesta de percepción y expectativas sobre la situación económica de Junio de 2008 se sintetizan a través de un conjunto de índices resumen que se muestran en el Cuadro 2 con la clave indicada en el Cuadro 1. Estos indicadores se calculan a partir de la proporción de respuestas positivas y negativas de las diversas preguntas de la encuesta, utilizando como metodología de cálculo aquella utilizada por el *Index of Consumer Sentiment* de la Universidad de Michigan¹. La información base del cálculo de los indicadores se presenta en el Cuadro 53.

CUADRO 1 CLAVE DE ÍNDICES

| |
|-----------------------------------|
| CC: Confianza de los Consumidores |
| SE: Situación Esperada a 12 meses |
| SA: Situación Actual |
| SF: Situación Familiar |
| SP: Situación del País |

Se presenta un índice general, denominado índice de confianza de los consumidores, que resume el conjunto de preguntas de percepción y expectativas, así como cuatro subíndices que muestran distintas perspectivas en la materia. Estas se refieren a la situación esperada a doce meses plazo, la situación actual en relación a la existente un año atrás, la situación a nivel de familia y la situación para el país². Los indicadores se presentan en forma de índices que toman como base 100 a la medición registrada en el mes de Marzo de 2001.

¹ Este es uno de los indicadores de expectativas de los consumidores más importantes a nivel internacional. La metodología de cálculo considera el porcentaje de respuestas positivas por sobre las negativas de acuerdo a la siguiente relación: $50 * (\text{porcentaje de respuestas positivas} - \text{porcentaje de respuestas negativas} + 1)$. El indicador resultante es el promedio simple de las distintas variables así consideradas.

² El índice de confianza de consumidores se construye promediando todos los índices asociados a las preguntas del Cuadro 53 del Anexo II; el índice de situación esperada se construye promediando los índices de las 4 últimas preguntas del Cuadro 53; el índice de situación actual versus pasada promediando los índices de las 4 primeras preguntas del Cuadro 53;

CUADRO 2
INDICADORES RESUMEN DE PERCEPCIÓN Y EXPECTATIVAS DE SITUACIÓN ECONÓMICA
(índices, marzo 2001=100)

| Indicador | CC | SE | SA | SF | SP |
|-----------|-------|-------|-------|-------|-------|
| Mar-01 | 100,0 | 100,0 | 100,0 | 100,0 | 100,0 |
| Jun-01 | 96,1 | 98,0 | 94,6 | 97,2 | 93,9 |
| Sep-01 | 92,3 | 88,4 | 95,4 | 98,1 | 80,8 |
| Dic-01 | 98,6 | 100,3 | 97,3 | 102,7 | 90,6 |
| Mar-02 | 103,0 | 106,0 | 100,5 | 102,7 | 103,5 |
| Jun-02 | 102,7 | 103,9 | 101,8 | 103,7 | 100,8 |
| Sep-02 | 99,9 | 99,1 | 100,6 | 105,1 | 89,7 |
| Dic-02 | 106,0 | 109,5 | 103,2 | 107,2 | 103,8 |
| Mar-03 | 99,6 | 100,0 | 99,3 | 104,7 | 89,6 |
| Jun-03 | 105,7 | 108,7 | 103,3 | 105,0 | 107,2 |
| Sep-03 | 109,0 | 112,6 | 106,0 | 107,0 | 112,8 |
| Dic-03 | 118,2 | 124,6 | 113,0 | 114,9 | 124,7 |
| Mar-04 | 114,1 | 120,0 | 109,3 | 109,8 | 122,6 |
| Jun-04 | 112,9 | 117,8 | 109,0 | 111,9 | 114,9 |
| Sep-04 | 115,6 | 121,9 | 110,5 | 115,1 | 116,6 |
| Dic-04 | 125,0 | 131,3 | 119,8 | 122,8 | 129,3 |
| Mar-05 | 120,6 | 126,5 | 115,9 | 118,4 | 125,0 |
| Jun-05 | 122,0 | 130,2 | 115,3 | 122,3 | 121,3 |
| Sep-05 | 121,9 | 128,9 | 116,2 | 122,8 | 120,0 |
| Dic-05 | 127,0 | 135,7 | 120,0 | 128,2 | 124,6 |
| Mar-06 | 126,8 | 139,1 | 116,7 | 124,7 | 130,8 |
| Jun-06 | 111,8 | 117,6 | 107,0 | 115,9 | 103,6 |
| Sep-06 | 116,4 | 118,5 | 114,6 | 123,1 | 103,1 |
| Dic-06 | 125,3 | 130,1 | 121,4 | 129,4 | 117,0 |
| Mar-07 | 113,5 | 113,8 | 113,3 | 120,4 | 99,9 |
| Jun-07 | 110,7 | 111,4 | 110,0 | 115,2 | 101,6 |
| Sep-07 | 100,3 | 98,8 | 101,5 | 108,5 | 84,1 |
| Dic-07 | 111,2 | 112,7 | 110,0 | 118,7 | 96,6 |
| Mar-08 | 99,0 | 97,4 | 100,3 | 106,6 | 83,9 |
| Jun-08 | 88,6 | 85,8 | 90,8 | 98,4 | 69,2 |

Los índices de confianza y expectativas tienen cierta estacionalidad. Como la encuesta ya ha acumulado suficientes observaciones para calcular efectos estacionales significativos de un modo

el índice de situación familiar promedia los índices de las preguntas 1, 2, 3, 5, 6 y 7 del Cuadro 53; por último, el índice de situación del país promedia los índices de las preguntas 4 y 8 del Cuadro 53.

estadísticamente correcto, se pueden identificar los fenómenos estacionales que experimentan los ciudadanos por medio del proceso de desestacionalización X12. Indicadores desestacionalizados se presentan en los cuadros 3 y 4.

CUADRO 3.a
INDICADORES DESESTACIONALIZADOS DE LOS INDICADORES PARA ESTRATO BAJO

| Indicador | CC | SE | SA | SF | SP |
|-----------|-------|-------|-------|-------|-------|
| Mar-01 | 100,5 | 100,2 | 99,7 | 101,0 | 98,1 |
| Jun-01 | 95,7 | 96,7 | 95,9 | 98,8 | 90,6 |
| Sep-01 | 93,6 | 91,9 | 95,0 | 99,4 | 81,9 |
| Dic-01 | 95,8 | 96,9 | 94,9 | 101,9 | 86,5 |
| Mar-02 | 101,0 | 103,3 | 98,2 | 104,2 | 94,0 |
| Jun-02 | 103,0 | 102,5 | 104,4 | 106,6 | 96,8 |
| Sep-02 | 100,8 | 101,6 | 100,2 | 105,7 | 91,1 |
| Dic-02 | 99,5 | 101,2 | 98,0 | 103,8 | 93,3 |
| Mar-03 | 99,5 | 97,1 | 100,6 | 105,2 | 87,9 |
| Jun-03 | 105,6 | 109,2 | 103,5 | 107,8 | 102,2 |
| Sep-03 | 108,4 | 112,9 | 104,5 | 106,9 | 110,8 |
| Dic-03 | 113,7 | 118,9 | 109,2 | 115,7 | 111,7 |
| Mar-04 | 114,1 | 120,6 | 107,6 | 113,1 | 113,7 |
| Jun-04 | 113,5 | 120,7 | 108,4 | 114,9 | 111,7 |
| Sep-04 | 121,0 | 128,6 | 114,5 | 121,7 | 119,5 |
| Dic-04 | 118,8 | 123,4 | 114,9 | 121,5 | 115,5 |
| Mar-05 | 121,8 | 129,6 | 114,4 | 123,1 | 117,2 |
| Jun-05 | 123,4 | 134,3 | 115,4 | 125,9 | 120,1 |
| Sep-05 | 122,6 | 133,9 | 112,8 | 123,9 | 120,3 |
| Dic-05 | 122,5 | 132,3 | 113,9 | 126,7 | 115,7 |
| Mar-06 | 134,4 | 151,0 | 119,8 | 133,9 | 132,7 |
| Jun-06 | 115,9 | 124,6 | 109,7 | 120,0 | 109,7 |
| Sep-06 | 121,6 | 127,5 | 116,2 | 128,6 | 109,1 |
| Dic-06 | 119,5 | 125,3 | 114,5 | 124,2 | 111,5 |
| Mar-07 | 112,3 | 112,0 | 111,8 | 118,1 | 99,7 |
| Jun-07 | 109,5 | 111,8 | 108,8 | 115,3 | 100,0 |
| Sep-07 | 99,6 | 101,6 | 97,6 | 107,6 | 85,6 |
| Dic-07 | 107,3 | 111,9 | 103,3 | 117,0 | 90,0 |
| Mar-08 | 103,7 | 106,9 | 100,3 | 113,2 | 84,7 |
| Jun-08 | 92,6 | 96,1 | 89,7 | 103,1 | 73,3 |



Departamento de Economía | UNIVERSIDAD DE CHILE

CUADRO 3.b
INDICADORES DESESTACIONALIZADOS DE LOS INDICADORES PARA ESTRATO MEDIO

| Indicador | CC | SE | SA | SF | SP |
|-----------|-------|-------|-------|-------|-------|
| Mar-01 | 101,1 | 100,4 | 100,4 | 99,3 | 98,2 |
| Jun-01 | 96,3 | 98,2 | 94,5 | 97,1 | 96,1 |
| Sep-01 | 95,4 | 92,4 | 98,8 | 98,6 | 89,7 |
| Dic-01 | 92,1 | 93,2 | 91,4 | 96,2 | 86,9 |
| Mar-02 | 104,8 | 105,8 | 102,8 | 101,4 | 105,6 |
| Jun-02 | 103,1 | 104,3 | 101,9 | 103,7 | 102,9 |
| Sep-02 | 101,6 | 103,0 | 101,3 | 103,9 | 98,0 |
| Dic-02 | 101,1 | 103,7 | 99,2 | 102,6 | 100,8 |
| Mar-03 | 101,0 | 103,1 | 98,2 | 105,9 | 86,3 |
| Jun-03 | 107,2 | 110,5 | 104,5 | 105,8 | 111,3 |
| Sep-03 | 110,3 | 114,3 | 107,9 | 106,7 | 119,8 |
| Dic-03 | 112,6 | 117,5 | 108,8 | 108,4 | 122,9 |
| Mar-04 | 114,0 | 119,3 | 108,5 | 107,7 | 122,4 |
| Jun-04 | 113,4 | 116,2 | 111,3 | 112,1 | 117,3 |
| Sep-04 | 115,9 | 124,3 | 109,7 | 113,2 | 123,3 |
| Dic-04 | 117,1 | 122,1 | 113,2 | 115,0 | 122,1 |
| Mar-05 | 119,4 | 122,7 | 115,5 | 114,9 | 124,5 |
| Jun-05 | 121,3 | 128,6 | 115,5 | 119,3 | 127,4 |
| Sep-05 | 123,4 | 130,0 | 118,7 | 121,6 | 129,1 |
| Dic-05 | 120,2 | 126,6 | 114,9 | 120,8 | 118,9 |
| Mar-06 | 124,5 | 135,2 | 114,6 | 119,2 | 131,3 |
| Jun-06 | 109,8 | 114,5 | 106,0 | 112,8 | 105,6 |
| Sep-06 | 114,7 | 116,3 | 114,1 | 119,2 | 107,1 |
| Dic-06 | 116,9 | 118,8 | 115,3 | 120,1 | 110,0 |
| Mar-07 | 115,4 | 116,2 | 113,8 | 120,6 | 101,0 |
| Jun-07 | 112,5 | 114,2 | 111,4 | 115,8 | 108,4 |
| Sep-07 | 103,0 | 101,0 | 105,2 | 110,8 | 88,2 |
| Dic-07 | 104,0 | 102,7 | 105,2 | 110,2 | 91,0 |
| Mar-08 | 96,6 | 93,8 | 98,1 | 101,9 | 82,5 |
| Jun-08 | 87,5 | 81,7 | 92,5 | 97,8 | 68,9 |

CUADRO 3.c
INDICADORES DESESTACIONALIZADOS DE LOS INDICADORES PARA ESTRATO ALTO

| Indicador | CC | SE | SA | SF | SP |
|-----------|-------|-------|-------|-------|-------|
| Mar-01 | 100,4 | 99,9 | 100,7 | 102,0 | 95,3 |
| Jun-01 | 99,8 | 102,0 | 98,3 | 102,1 | 95,7 |
| Sep-01 | 93,7 | 91,6 | 95,4 | 96,4 | 87,3 |
| Dic-01 | 99,3 | 99,1 | 99,1 | 104,3 | 89,9 |
| Mar-02 | 106,6 | 113,4 | 101,5 | 105,9 | 106,1 |
| Jun-02 | 106,2 | 109,0 | 104,2 | 106,2 | 106,2 |
| Sep-02 | 105,2 | 105,1 | 105,5 | 108,3 | 98,1 |
| Dic-02 | 109,6 | 113,5 | 106,5 | 109,1 | 112,2 |
| Mar-03 | 100,7 | 100,3 | 100,9 | 105,6 | 88,9 |
| Jun-03 | 108,6 | 109,9 | 108,0 | 105,9 | 115,5 |
| Sep-03 | 118,2 | 128,3 | 111,1 | 110,8 | 134,0 |
| Dic-03 | 115,1 | 120,7 | 110,8 | 109,9 | 127,7 |
| Mar-04 | 119,1 | 123,1 | 116,2 | 113,8 | 127,8 |
| Jun-04 | 117,4 | 123,2 | 113,5 | 113,5 | 127,7 |
| Sep-04 | 118,0 | 124,9 | 113,2 | 113,2 | 126,9 |
| Dic-04 | 125,6 | 132,1 | 120,6 | 120,0 | 139,6 |
| Mar-05 | 127,0 | 133,6 | 122,2 | 123,8 | 131,1 |
| Jun-05 | 130,1 | 137,0 | 125,5 | 131,9 | 129,0 |
| Sep-05 | 130,8 | 137,7 | 125,9 | 130,1 | 129,9 |
| Dic-05 | 120,1 | 122,7 | 117,8 | 122,1 | 117,3 |
| Mar-06 | 124,3 | 132,4 | 118,5 | 125,9 | 119,5 |
| Jun-06 | 117,3 | 121,7 | 114,5 | 124,8 | 102,6 |
| Sep-06 | 123,3 | 124,8 | 122,1 | 130,0 | 107,6 |
| Dic-06 | 122,5 | 124,2 | 120,8 | 131,1 | 105,4 |
| Mar-07 | 119,0 | 119,8 | 118,5 | 130,0 | 94,5 |
| Jun-07 | 118,1 | 116,2 | 120,0 | 123,9 | 106,9 |
| Sep-07 | 107,2 | 104,9 | 108,5 | 113,4 | 93,2 |
| Dic-07 | 105,8 | 100,6 | 109,3 | 114,1 | 89,4 |
| Mar-08 | 101,1 | 93,5 | 106,7 | 109,3 | 82,5 |
| Jun-08 | 93,4 | 84,7 | 100,7 | 102,5 | 76,1 |

CUADRO 4
INDICADORES DESESTACIONALIZADOS RESUMEN DE PERCEPCIÓN Y EXPECTATIVAS
DE SITUACIÓN ECONÓMICA

| Indicador | CC | SE | SA | SF | SP |
|-----------|-------|-------|-------|-------|-------|
| Mar-01 | 100,0 | 100,3 | 100,8 | 100,6 | 96,4 |
| Jun-01 | 97,1 | 98,5 | 95,6 | 98,7 | 93,6 |
| Sep-01 | 94,7 | 92,1 | 96,4 | 98,9 | 86,0 |
| Dic-01 | 95,1 | 95,7 | 94,5 | 99,7 | 88,6 |
| Mar-02 | 103,1 | 106,4 | 101,2 | 103,4 | 99,9 |
| Jun-02 | 103,9 | 104,6 | 103,0 | 105,2 | 100,9 |
| Sep-02 | 102,4 | 102,9 | 101,7 | 105,9 | 95,2 |
| Dic-02 | 102,1 | 104,4 | 100,1 | 104,0 | 101,3 |
| Mar-03 | 99,9 | 100,4 | 100,1 | 105,6 | 86,4 |
| Jun-03 | 107,2 | 109,9 | 104,7 | 106,5 | 108,3 |
| Sep-03 | 111,5 | 116,5 | 107,2 | 107,9 | 119,1 |
| Dic-03 | 113,5 | 118,6 | 109,3 | 111,2 | 120,7 |
| Mar-04 | 114,6 | 120,8 | 110,3 | 110,9 | 118,7 |
| Jun-04 | 114,6 | 119,4 | 110,6 | 113,6 | 116,9 |
| Sep-04 | 118,2 | 125,8 | 111,9 | 116,3 | 123,0 |
| Dic-04 | 119,7 | 124,6 | 115,5 | 118,5 | 123,8 |
| Mar-05 | 121,4 | 127,5 | 116,8 | 119,5 | 121,5 |
| Jun-05 | 124,2 | 132,6 | 117,4 | 124,4 | 124,5 |
| Sep-05 | 124,6 | 132,8 | 117,8 | 124,2 | 126,9 |
| Dic-05 | 121,2 | 128,2 | 115,2 | 123,5 | 117,8 |
| Mar-06 | 127,8 | 140,6 | 117,6 | 125,8 | 127,9 |
| Jun-06 | 114,0 | 119,9 | 109,3 | 118,2 | 106,5 |
| Sep-06 | 119,1 | 122,4 | 116,3 | 124,6 | 109,4 |
| Dic-06 | 119,2 | 122,5 | 116,3 | 124,5 | 109,8 |
| Mar-07 | 114,4 | 114,9 | 114,0 | 121,2 | 97,7 |
| Jun-07 | 113,0 | 113,8 | 112,7 | 117,7 | 104,8 |
| Sep-07 | 102,7 | 102,2 | 102,9 | 109,8 | 89,5 |
| Dic-07 | 105,7 | 105,9 | 105,4 | 114,2 | 90,4 |
| Mar-08 | 99,8 | 98,4 | 100,9 | 107,2 | 82,1 |
| Jun-08 | 90,4 | 87,6 | 93,0 | 100,7 | 71,4 |



Departamento | UNIVERSIDAD
de Economía | DE CHILE

CUADRO 5
ANÁLISIS DE HOGARES OCUPADOS Y DESOCUPADOS POR ESTRATOS
¿UD. PIENSA QUE EL INGRESO DE SU HOGAR EN LOS PRÓXIMOS 12 MESES...?

| Indicador | Bajo | | | | Medio | | | | Alto | | | |
|-----------|----------|--------|-------------|--------|----------|--------|-------------|--------|----------|--------|-------------|--------|
| | Ocupados | | Desocupados | | Ocupados | | Desocupados | | Ocupados | | Desocupados | |
| | Subirá | Bajaré | Subirá | Bajaré | Subirá | Bajaré | Subirá | Bajaré | Subirá | Bajaré | Subirá | Bajaré |
| Mar-01 | 18,9 | 23,8 | 27,3 | 27,4 | 21,6 | 18,8 | 28,2 | 30,8 | 19,2 | 13,9 | 14,3 | 42,9 |
| Jun-01 | 21,8 | 24,6 | 17,5 | 32,5 | 23,4 | 18,4 | 34,6 | 19,7 | 19,9 | 12,4 | 31,3 | 31,2 |
| Sep-01 | 16,2 | 27,5 | 18,0 | 42,6 | 19,3 | 25,0 | 19,1 | 36,4 | 17,9 | 18,4 | 31,6 | 15,8 |
| Dic-01 | 22,1 | 23,2 | 24,6 | 30,3 | 21,7 | 16,1 | 13,1 | 25,0 | 23,5 | 13,7 | 15,4 | 57,7 |
| Mar-02 | 22,9 | 21,0 | 29,9 | 24,7 | 25,4 | 14,8 | 23,8 | 19,0 | 21,4 | 12,5 | 25 | 25,0 |
| Jun-02 | 20,8 | 18,9 | 32,0 | 27,2 | 24,5 | 16,0 | 28,1 | 29,7 | 24,2 | 13,3 | 51,4 | 16,2 |
| Sep-02 | 22,3 | 24,9 | 28,1 | 32,5 | 21,4 | 16,0 | 27,7 | 28,7 | 21,3 | 15,8 | 30,4 | 26,1 |
| Dic-02 | 24,6 | 20,2 | 31,2 | 23,9 | 26,7 | 12,0 | 33,9 | 25,0 | 23,5 | 9,5 | 30 | 18,0 |
| Mar-03 | 21,0 | 26,2 | 33,3 | 23,5 | 26,7 | 16,0 | 32,4 | 25,7 | 21,7 | 15,9 | 30,8 | 26,9 |
| Jun-03 | 25,8 | 17,4 | 29,1 | 35,0 | 25,4 | 13,7 | 25,0 | 11,8 | 19,4 | 7,6 | 35,5 | 29,0 |
| Sep-03 | 27,1 | 14,7 | 32,7 | 23,0 | 28,6 | 14,3 | 40,5 | 17,6 | 28,5 | 7,2 | 8,3 | 25,0 |
| Dic-03 | 33,7 | 13,2 | 45,6 | 20,3 | 35,3 | 10,4 | 35,4 | 13,8 | 27,8 | 6,9 | 21,4 | 21,4 |
| Mar-04 | 29,7 | 16,0 | 32,9 | 15,8 | 33,9 | 12,1 | 28,4 | 18,9 | 28,0 | 5,9 | 32 | 24,0 |
| Jun-04 | 30,8 | 12,7 | 34,5 | 25,0 | 30,4 | 12,8 | 40,3 | 9,7 | 27,1 | 9,4 | 50 | 12,5 |
| Sep-04 | 31,7 | 15,0 | 26,9 | 20,4 | 32,1 | 11,7 | 35,2 | 8,4 | 28,4 | 10,4 | 27,8 | 16,7 |
| Dic-04 | 30,5 | 13,3 | 40,7 | 15,1 | 33,9 | 11,0 | 44,9 | 10,2 | 36,6 | 9,6 | 36,6 | 13,7 |
| Mar-05 | 30,7 | 14,8 | 44,4 | 19,8 | 31,9 | 11,1 | 37,0 | 13,0 | 33,8 | 7,0 | 25,9 | 20,2 |
| Jun-05 | 33,7 | 12,7 | 37,8 | 23,1 | 33,7 | 11,3 | 31,9 | 14,9 | 33,2 | 7,7 | 28,8 | 18,8 |
| Sep-05 | 30,9 | 11,6 | 29,7 | 23,0 | 32,6 | 9,7 | 33,4 | 29,4 | 38,3 | 8,4 | 31,8 | 8,6 |
| Dic-05 | 31,6 | 11,8 | 54,2 | 13,3 | 36,0 | 10,7 | 41,9 | 6,5 | 32,7 | 10,0 | 35 | 11,3 |
| Mar-06 | 39,1 | 8,7 | 46,3 | 18,5 | 38,9 | 10,2 | 41,8 | 14,6 | 35,2 | 9,8 | 50,4 | 10,8 |
| Jun-06 | 29,2 | 17,4 | 35,8 | 14,8 | 27,0 | 16,9 | 41,2 | 11,8 | 28,3 | 9,5 | 27,3 | 10,5 |
| Sep-06 | 30,0 | 14,9 | 25,7 | 20,0 | 29,1 | 13,2 | 40,0 | 16,4 | 29,9 | 8,1 | 31,2 | 8,6 |
| Dic-06 | 31,4 | 10,4 | 38,2 | 16,4 | 37,5 | 10,4 | 36,8 | 7,9 | 33,0 | 10,0 | 34,3 | 11,0 |
| Mar-07 | 24,7 | 16,5 | 30,5 | 23,7 | 32,3 | 13,6 | 43,9 | 26,8 | 31,6 | 9,8 | 43,6 | 6,3 |
| Jun-07 | 26,9 | 16,0 | 33,3 | 35,0 | 28,1 | 13,8 | 27,7 | 29,8 | 26,5 | 8,0 | 58,4 | 8,3 |
| Sep-07 | 19,9 | 18,5 | 22,2 | 29,6 | 25,7 | 16,2 | 27,5 | 17,5 | 23,6 | 11,3 | 18,2 | 45,5 |
| Dic-07 | 29,8 | 15,3 | 33,3 | 27,0 | 28,9 | 11,2 | 42,4 | 24,2 | 23,8 | 8,3 | 21,1 | 21,1 |
| Mar-08 | 26,3 | 22,2 | 28,6 | 36,4 | 22,8 | 19,2 | 33,4 | 28,2 | 21,3 | 7,9 | 31,3 | 25,0 |
| Jun-08 | 26,7 | 24,0 | 20,1 | 26,9 | 28,8 | 28,9 | 21,0 | 22,6 | 20,6 | 14,9 | 22,2 | 44,5 |

□ **Destacados:**³

1. **Cae fuertemente la confianza de los consumidores:** Se mantiene la caída presentada desde Diciembre de 2006 en la Confianza de los Consumidores, exceptuando el mes de Septiembre de 2007. El índice general cayó en 10,4 puntos porcentuales, llegando al nivel de 88,6 (ver Cuadro 2). Lo mismo ocurre con el índice desestacionalizado que disminuyó en 9,4 puntos porcentuales, alcanzando un nivel de 90,4 (Ver Cuadro 4). Ambos índices muestran menores niveles respecto de lo que se observaba hace 12 meses atrás. Como ha sido la tónica de los últimos trimestres, los Cuadros 22 a 24 señalan que el efecto “Transantiago” sigue muy presente en la mente de los ciudadano sumándose, sin embargo, el efecto del “Aumento del costo de la vida”, ocupando este trimestre el cuarto y segundo lugar de los problemas que afectan a la población del Gran Santiago, respectivamente (ver Gráfico 1).
2. **Todo empeora:** En el trimestre anterior de los cuatro índices de confianza de los consumidores, todos empeoraban en el comportamiento de los subíndices que miden “percepción” (índices de situación esperada y del país, SE y SP) y “sensación” (índices de situación actual y familiar, SA y SF). De igual modo, en este trimestre todos los índices volvieron a presentar una caída, tanto en la serie bruta como en la desestacionalizada (ver Cuadros 2 y 4); sin embargo, las caídas en los índices SP y SE en su serie bruta son los más relevantes (cayeron 14,7 y 11,6 puntos porcentuales, respectivamente). Por último, donde se produce una baja moderada es en la serie SF que cae en 8,2 puntos porcentuales en la serie bruta (ver Gráfico 1).
3. **Diferencias de clase:** La caída del índice total (desestacionalizado) se explica en este trimestre por la disminución en la confianza de los consumidores en el estrato social bajo con 9,4 puntos porcentuales respecto del trimestre anterior (ver Cuadro 3.a). En el estrato social medio, se registró una caída de 8,6 puntos porcentuales (ver Cuadro 3.b), mientras que en el estrato social alto solo se produjo una caída de 7,3 puntos porcentuales con respecto al trimestre anterior (ver Cuadro 3.c).

³ En el Anexo II se encuentran las tabulaciones del trimestre pasado a las cuales se hacen referencia en estos destacados.

Merece ser destacada la composición de estos cambios muy diferenciados por estrato socioeconómico. En efecto, la caída de mayor magnitud en la Confianza del Consumidor (9,4 puntos porcentuales) en el estrato bajo refleja una baja en todos los indicadores: Situación Esperada, Situación Actual, Situación Familiar y Situación del País. En el caso de los estratos medios, la caída de 8,6 puntos porcentuales en la Confianza del Consumidor se explica también por una caída en todos los indicadores (aunque la baja es leve en la Situación Familiar con 4,0 puntos porcentuales). Finalmente, en el caso de los estratos altos, la caída de 7,3 puntos porcentuales en la confianza del consumidor se explica por las caídas fuertes en la Situación Esperada y la Situación Familiar que son mucho mayores que las bajas en los otros indicadores. Esto parece indicar que en los estratos altos la evolución del índice CC no es puramente un fenómeno de “expectativas” sino también de “percepciones”.

- 4. Ingresos del hogar:** La proporción de hogares que reporta un alza en los ingresos del hogar en los últimos doce meses cayó en 0,9 puntos porcentuales con respecto al trimestre anterior, y 2,1 puntos porcentuales en un año (ver Cuadro 7); la proporción de hogares que reporta estabilidad o estancamiento en los ingresos disminuyó en 4,5 puntos porcentuales en el trimestre, manifestando una caída de 4,9 puntos porcentuales en un año (ver Cuadro 7); y la proporción de hogares que reporta una caída en el ingreso durante el trimestre aumento en 5,2 puntos porcentuales, registrando una subida de 6,9 puntos porcentuales en un año (ver Cuadro 7). De este modo, es posible notar una de las causas de las diferencias en el comportamiento en los índices por estrato socioeconómico. Entre los estratos altos aumentó en 4,5 puntos porcentuales la proporción de hogares que reportó una caída en ingresos, en 2,2 puntos porcentuales la proporción de hogares que reportó un alza y cayó en 3,7 puntos porcentuales la proporción de hogares que reporta que el ingreso se mantiene igual durante el trimestre (ver Cuadros 6 y 35 y Grafico 2). En los hogares del estrato bajo se registra el alza más fuerte, aumentando en 8,0 puntos porcentuales los hogares que reportan bajas en ingreso respecto al trimestre anterior (ver Cuadros 6 y 35). En relación a las expectativas acerca del ingreso familiar, cae la proporción de hogares que espera un alza (3,2 puntos porcentuales), y aumenta la proporción de hogares que espera una baja o el mismo ingreso (2,5 y 2,1 puntos

porcentuales, respectivamente). El fenómeno detrás de las expectativas de menores ingresos está marcado por los hogares del estrato bajo donde la proporción que espera bajas de ingreso aumentó de 23,9% a 25,4% (ver Cuadros 8 y 36 y Gráfico 3).

5. **Durables:** La proporción de hogares que manifiesta haber comprado durables en el último trimestre disminuye en 0,4 puntos porcentuales. Casi la totalidad (caída de 1,0 punto porcentual) corresponde a compras financiadas al contado o con ahorros; de hecho, las compras financiadas con deuda aumentan en 0,5 puntos porcentuales (ver Cuadro 11). Esta disminución en el total es más fuerte en los estratos altos donde cae en 3,8 puntos porcentuales, mientras que en el estrato bajo la caída es de 0,6 puntos porcentuales. En el estrato medio se presenta un aumento de 1,6 puntos porcentuales respecto del trimestre anterior (Ver Cuadros 10 y 37). La caída más fuerte de intención de compra está en los hogares de estrato medio con 4,6 puntos porcentuales, seguido por los hogares bajos y altos con 2,7 y 1,0 punto porcentual, respectivamente (ver Cuadros 12 y 38 y Gráfico 4).
6. **Vivienda:** La baja en la intención de compra de vivienda de 0,6 puntos porcentuales respecto del trimestre anterior es un fenómeno que ocurrió solo en el estrato social medio, con una caída de 2,1 puntos porcentuales. En tanto, en el estrato alto y bajo se produjo un aumento de 1,1 y 0,1 puntos porcentuales, respectivamente (ver Cuadros 14 y 39 y Gráfico 5).
7. **Deudas:** Aumentan en 2,3 puntos porcentuales los hogares que manifiestan tener una situación de deuda complicada y en 1,2 puntos porcentuales los hogares que declaran tener una situación medianamente complicada, mientras que caen los que declaran tener una situación sin problemas, esto es, 4,4 puntos porcentuales (ver Cuadro 17). Todos los estratos sociales declaran una alza con respecto a una situación de deuda complicada respecto al trimestre anterior, donde la más fuerte se presenta en el estrato bajo con 2,7 puntos porcentuales. El estrato medio presenta un aumento de 2,5 puntos porcentuales, mientras que el alto declara un alza de 1,8 puntos porcentuales (ver Cuadros 16 y 40 y Gráfico 6).

8. **Situación del país:** Existe un empeoramiento en la percepción de la ciudadanía respecto a la situación económica del país, ya que aumentó en 11,7 puntos porcentuales la proporción de los hogares que señalan que la situación del país hace doce meses era mejor que la actual. Por otra parte, cayeron en 3,4 puntos porcentuales los hogares que señalan que la situación del país hace doce meses era peor que la actual (ver Cuadro 19). Ambos factores señalan que la percepción de la ciudadanía es peor en la actualidad que hace un año atrás, respecto del trimestre anterior. Este aumento en el cambio de la situación complicada está concentrada en todos los estratos, siendo el más fuerte el bajo con 12,5 puntos porcentuales, seguido del estrato medio con 12,4 puntos porcentuales respecto del trimestre anterior (ver Cuadros 18 y 41). Existen, por otro lado, claras diferencias en las variaciones de las diferentes respuestas a la pregunta sobre la expectativa de la situación del país en un año más (mejor que la actual cae 3,8 puntos porcentuales, igual cae en 3,1 puntos porcentuales, peor aumenta en 8,3 puntos porcentuales (ver Cuadro 21 y Gráfico 7)).
9. **Problema más importante:** Vuelve a ser el principal problema del país, de acuerdo a la población de Santiago, la Seguridad Ciudadana, con un 19,1% de las preferencias. Enseguida se ubica el “Aumento del costo de la vida” con un 15,8%, trasladando a un cuarto lugar a “Transporte Público” (ver Cuadro 22 y Gráfico 8). Este cambio explica que el problema del costo de vida sea que tiene la mayor alza, con 4,5 puntos porcentuales respecto del trimestre anterior y también la mayor alza, con 13,5 puntos porcentuales, con respecto a igual trimestre de 2007. De hecho, al evaluar las expectativas de inflación que poseen los habitantes del Gran Santiago, se observa que desde que esta encuesta existe (Marzo de 2001) no se había registrado una proporción tan alta que esperara una inflación mayor a 4% en los próximos 12 meses, con un 44,6%, aumentando en 7,4 puntos porcentuales con respecto a Marzo de 2008 y 28,6 puntos porcentuales con respecto a Junio de 2007 (ver Anexo III).

TABULACIONES SIMPLES
ENCUESTA DE PRECEPCIÓN Y EXPECTATIVAS SOBRE LA SITUACIÓN ECONÓMICA
JUNIO 2008

- ▣ *Variación del ingreso del hogar en el último año*

CUADRO 6
¿CÓMO HA VARIADO EL INGRESO DE SU HOGAR EN LOS ÚLTIMOS DOCE MESES?
Encuesta de Junio 2008 (Composición Porcentual)

| | Estrato | | | Total |
|-----------------------|---------|-------|-------|-------|
| | Bajo | Medio | Alto | |
| Bajó | 48,4 | 39,6 | 22,5 | 39,7 |
| Igual | 43,1 | 48,8 | 67,2 | 50,2 |
| Subió | 8,1 | 11,2 | 8,7 | 9,4 |
| No sabe o no responde | 0,4 | 0,4 | 1,6 | 0,7 |
| | 100,0 | 100,0 | 100,0 | 100,0 |

CUADRO 7
¿CÓMO HA VARIADO EL INGRESO DE SU HOGAR EN LOS ÚLTIMOS DOCE MESES?
Encuesta de Junio 2007 a Junio 2008 (Composición Porcentual)

| | Jun-07 | Sep-07 | Dic-07 | Mar-08 | Jun-08 |
|-----------------------|--------|--------|--------|--------|--------|
| Bajó | 32,8 | 34,9 | 30,3 | 34,4 | 39,7 |
| Igual | 55,1 | 54,7 | 57,6 | 54,7 | 50,2 |
| Subió | 11,5 | 9,8 | 11,3 | 10,4 | 9,4 |
| No sabe o no responde | 0,6 | 0,6 | 0,8 | 0,5 | 0,7 |
| | 100,0 | 100,0 | 100,0 | 100,0 | 100,0 |

▫ **Expectativas de Ingreso en el Hogar**

CUADRO 8
¿QUÉ ESPERA RESPECTO DEL INGRESO DEL HOGAR DURANTE LOS PRÓXIMOS DOCE MESES?

Encuesta de Junio 2008 (Composición Porcentual)

| | Estrato | | | Total |
|-----------------------|---------|-------|-------|-------|
| | Bajo | Medio | Alto | |
| Subirá | 19,3 | 19,5 | 16,6 | 18,8 |
| Igual | 51,7 | 52,7 | 63,1 | 54,4 |
| Bajaré | 25,4 | 24,0 | 17,1 | 23,1 |
| No sabe o no responde | 3,6 | 3,8 | 3,2 | 3,7 |
| | 100,0 | 100,0 | 100,0 | 100,0 |

CUADRO 9
¿QUÉ ESPERA RESPECTO DEL INGRESO DEL HOGAR DURANTE LOS PRÓXIMOS DOCE MESES?

Encuesta de Junio 2007 a Junio 2008 (Composición Porcentual)

| | Jun-07 | Sep-07 | Dic-07 | Mar-08 | Jun-08 |
|-----------------------|--------|--------|--------|--------|--------|
| Subirá | 25,4 | 20,7 | 26,1 | 22,0 | 18,8 |
| Igual | 53,6 | 54,6 | 53,8 | 52,3 | 54,4 |
| Bajaré | 15,7 | 19,0 | 14,2 | 20,6 | 23,1 |
| No sabe o no responde | 5,3 | 5,7 | 5,8 | 5,1 | 3,7 |
| | 100,0 | 100,0 | 100,0 | 100,0 | 100,0 |

▫ **Compras de Bienes Durables**

CUADRO 10
¿UD. O ALGÚN MIEMBRO DE SU FAMILIA ADQUIRIÓ ALGÚN BIEN DURABLE DURANTE EL ÚLTIMO TRIMESTRE?
Encuesta de Junio 2008 (Composición Porcentual)

| | Estrato | | | Total |
|------------------------------|---------|-------|-------|-------|
| | Bajo | Medio | Alto | |
| Sí | 12,1 | 17,6 | 15,4 | 14,9 |
| <i>Contado/ahorros</i> | 4,9 | 6,2 | 9,7 | 6,4 |
| <i>Deuda</i> | 7,0 | 11,2 | 5,7 | 8,4 |
| <i>Otro</i> | 0,2 | 0,2 | 0,0 | 0,1 |
| No | 87,4 | 81,7 | 83,4 | 84,4 |
| No sabe o no responde | 0,5 | 0,7 | 1,2 | 0,7 |
| | 100,0 | 100,0 | 100,0 | 100,0 |

CUADRO 11
¿UD. O ALGÚN MIEMBRO DE SU FAMILIA ADQUIRIÓ ALGÚN BIEN DURABLE DURANTE EL ÚLTIMO TRIMESTRE?
Encuesta de Junio 2007 a Junio 2008 (Composición Porcentual)

| | Jun-07 | Sep-07 | Dic-07 | Mar-08 | Jun-08 |
|------------------------------|--------|--------|--------|--------|--------|
| Sí | 19,8 | 18,5 | 20,9 | 15,3 | 14,9 |
| <i>Contado/ahorros</i> | 8,8 | 7,5 | 9,6 | 7,3 | 6,4 |
| <i>Deuda</i> | 10,9 | 11,0 | 11,2 | 7,9 | 8,4 |
| <i>Otro</i> | 0,1 | 0,0 | 0,1 | 0,0 | 0,1 |
| No | 79,5 | 80,4 | 78,7 | 83,8 | 84,4 |
| No sabe o no responde | 0,7 | 1,1 | 0,4 | 0,9 | 0,7 |
| | 100,0 | 100,0 | 100,0 | 100,0 | 100,0 |

CUADRO 12
¿UD. O ALGÚN MIEMBRO DE SU HOGAR PIENSA ADQUIRIR ALGÚN BIEN DURABLE
DURANTE LOS PRÓXIMOS TRES MESES?
 Encuesta de Junio 2008 (Composición Porcentual)

| | Estrato | | | Total |
|------------------------------|---------|-------|-------|-------|
| | Bajo | Medio | Alto | |
| Sí | 12,1 | 11,1 | 9,7 | 11,2 |
| <i>Contado/ahorros</i> | 4,7 | 4,0 | 6,9 | 4,9 |
| <i>Deuda</i> | 7,4 | 7,1 | 2,6 | 6,3 |
| <i>Otro</i> | 0,0 | 0,0 | 0,2 | 0,0 |
| No | 1,5 | 2,7 | 4,7 | 2,6 |
| No sabe o no responde | 86,4 | 86,2 | 85,6 | 86,2 |
| | 100,0 | 100,0 | 100,0 | 100,0 |

CUADRO 13
¿UD. O ALGÚN MIEMBRO DE SU HOGAR PIENSA ADQUIRIR ALGÚN BIEN DURABLE
DURANTE LOS PRÓXIMOS TRES MESES?
 Encuesta de Junio 2007 a Junio 2008 (Composición Porcentual)

| | Jun-07 | Sep-07 | Dic-07 | Mar-08 | Jun-08 |
|------------------------------|--------|--------|--------|--------|--------|
| Sí | 17,7 | 15,4 | 18,2 | 14,3 | 11,2 |
| <i>Contado/ahorros</i> | 7,1 | 6,9 | 8,3 | 6,2 | 4,9 |
| <i>Deuda</i> | 10,6 | 8,5 | 9,9 | 8,1 | 6,3 |
| <i>Otro</i> | 0,0 | 0,0 | 0,0 | 0,0 | 0,0 |
| No | 77,9 | 81,2 | 76,5 | 6,3 | 2,6 |
| No sabe o no responde | 4,4 | 3,4 | 5,3 | 79,4 | 86,2 |
| | 100,0 | 100,0 | 100,0 | 100,0 | 100,0 |

▫ **Planes respecto de compra de Vivienda**

CUADRO 14
¿UD. O ALGÚN MIEMBRO DE SU HOGAR PIENSA COMPRAR UNA CASA NUEVA EN LOS PRÓXIMOS DOCE MESES?
Encuesta de Junio 2008 (Composición Porcentual)

| | Estrato | | | Total |
|-----------------------|---------|-------|-------|-------|
| | Bajo | Medio | Alto | |
| Sí | 17,5 | 12,0 | 8,5 | 13,5 |
| No | 79,7 | 85,0 | 86,9 | 83,2 |
| No sabe o no responde | 2,8 | 3,0 | 4,6 | 3,3 |
| | 100,0 | 100,0 | 100,0 | 100,0 |

CUADRO 15
¿UD. O ALGÚN MIEMBRO DE SU HOGAR PIENSA COMPRAR UNA CASA NUEVA EN LOS PRÓXIMOS DOCE MESES?
Encuesta de Junio 2007 a Junio 2008 (Composición Porcentual)

| | Jun-07 | Sep-07 | Dic-07 | Mar-08 | Jun-08 |
|-----------------------|--------|--------|--------|--------|--------|
| Sí | 14,7 | 13,7 | 16,5 | 14,1 | 13,5 |
| No | 82,6 | 84,9 | 81,8 | 83,1 | 83,2 |
| No sabe o no responde | 2,7 | 1,4 | 1,7 | 2,8 | 3,3 |
| | 100,0 | 100,0 | 100,0 | 100,0 | 100,0 |

▫ **Situación de Deuda en los Hogares**

CUADRO 16
¿LA SITUACIÓN DE SU HOGAR EN MATERIA DE DEUDA ES...?
Encuesta de Junio 2008 (Composición Porcentual)

| | Estrato | | | Total |
|-------------------------|---------|-------|-------|-------|
| | Bajo | Medio | Alto | |
| Complicada | 35,0 | 27,5 | 10,8 | 27,1 |
| Medianamente complicada | 36,2 | 39,5 | 37,5 | 37,8 |
| Sin problemas | 28,0 | 31,8 | 49,7 | 33,9 |
| No sabe o no responde | 0,8 | 1,2 | 2,0 | 1,2 |
| | 100,0 | 100,0 | 100,0 | 100,0 |

CUADRO 17
¿LA SITUACIÓN DE SU HOGAR EN MATERIA DE DEUDA ES...?
Encuesta de Junio 2007 a Junio 2008 (Composición Porcentual)

| | Jun-07 | Sep-07 | Dic-07 | Mar-08 | Jun-08 |
|-------------------------|--------|--------|--------|--------|--------|
| Complicada | 23,1 | 23,8 | 20,9 | 24,8 | 27,1 |
| Medianamente complicada | 34,2 | 34,1 | 37,0 | 36,5 | 37,8 |
| Sin problemas | 42,0 | 41,2 | 41,4 | 38,3 | 33,9 |
| No sabe o no responde | 0,7 | 0,9 | 0,7 | 0,4 | 1,2 |
| | 100,0 | 100,0 | 100,0 | 100,0 | 100,0 |

- **Percepción de la Situación del País respecto de un año atrás y expectativas para un año más**

CUADRO 18
EN SU OPINIÓN LA SITUACIÓN ECONÓMICA DEL PAÍS UN AÑO ATRÁS ERA...
Encuesta de Junio 2008 (Composición Porcentual)

| | Estrato | | | Total |
|-----------------------|---------|-------|-------|-------|
| | Bajo | Medio | Alto | |
| Mejor que la actual | 46,1 | 46,1 | 34,9 | 43,8 |
| Igual a la actual | 40,4 | 39,8 | 49,5 | 42,0 |
| Peor que la actual | 12,0 | 11,9 | 11,6 | 11,9 |
| No sabe o no responde | 1,5 | 2,2 | 4,0 | 2,3 |
| | 100,0 | 100,0 | 100,0 | 100,0 |

CUADRO 19
EN SU OPINIÓN LA SITUACIÓN ECONÓMICA DEL PAÍS UN AÑO ATRÁS ERA...
Encuesta de Junio 2007 a Junio 2008 (Composición Porcentual)

| | Jun-07 | Sep-07 | Dic-07 | Mar-08 | Jun-08 |
|-----------------------|--------|--------|--------|--------|--------|
| Mejor que la actual | 23,8 | 36,2 | 26,7 | 32,2 | 43,8 |
| Igual que la actual | 53,4 | 47,1 | 53,9 | 49,1 | 42,0 |
| Peor que la actual | 19,3 | 13,5 | 16,5 | 15,3 | 11,9 |
| No sabe o no responde | 3,5 | 3,2 | 2,9 | 3,5 | 2,3 |
| | 100,0 | 100,0 | 100,0 | 100,0 | 100,0 |

CUADRO 20
¿CÓMO CREE UD. QUE SERÁ LA SITUACIÓN ECONÓMICA GENERAL DEL PAÍS EN UN AÑO MÁS?

Encuesta de Junio 2008 (Composición Porcentual)

| | Estrato | | | Total |
|-----------------------|---------|-------|-------|-------|
| | Bajo | Medio | Alto | |
| Mejor que la actual | 13,3 | 11,1 | 7,9 | 11,3 |
| Igual a la actual | 33,8 | 28,1 | 35,7 | 31,9 |
| Peor que la actual | 49,3 | 56,0 | 47,5 | 51,6 |
| No sabe o no responde | 3,6 | 4,9 | 8,9 | 5,2 |
| | 100,0 | 100,0 | 100,0 | 100,0 |

CUADRO 21
¿CÓMO CREE UD. QUE SERÁ LA SITUACIÓN ECONÓMICA GENERAL DEL PAÍS EN UN AÑO MÁS?

Encuesta de Junio 2007 a Junio 2008 (Composición Porcentual)

| | Jun-07 | Sep-07 | Dic-07 | Mar-08 | Jun-08 |
|-----------------------|--------|--------|--------|--------|--------|
| Mejor que la actual | 23,7 | 17,1 | 19,3 | 15,1 | 11,3 |
| Igual que la actual | 37,8 | 37,7 | 44,2 | 35,0 | 31,9 |
| Peor que la actual | 31,5 | 39,0 | 30,6 | 43,3 | 51,6 |
| No sabe o no responde | 7,0 | 6,2 | 5,9 | 6,6 | 5,2 |
| | 100,0 | 100,0 | 100,0 | 100,0 | 100,0 |

▣ **Principal Problema del País**

CUADRO 22
PROBLEMA MÁS IMPORTANTE DEL PAÍS
Encuesta de Junio 2008 (Composición Porcentual)

| | | Estrato | | | Total |
|----|--------------------------------|---------|-------|-------|-------|
| | | Bajo | Medio | Alto | |
| 1 | Seguridad ciudadana | 16,53 | 18,86 | 24,43 | 19,05 |
| 2 | Aumento del costo de la vida | 17,11 | 14,69 | 15,41 | 15,81 |
| 3 | Falta de empleo | 13,06 | 10,85 | 8,03 | 11,17 |
| 4 | Transporte público | 12,31 | 10,85 | 3,77 | 10,01 |
| 5 | Sistema de educación y cultura | 5,95 | 8,43 | 8,85 | 7,52 |
| 6 | Bajos sueldos | 8,26 | 5,18 | 4,92 | 6,36 |
| 7 | Sistema de salud | 7,02 | 6,01 | 3,28 | 5,86 |
| 8 | Pobreza | 2,73 | 3,51 | 4,43 | 3,38 |
| 9 | Alza de la bencina | 3,22 | 3,67 | 2,13 | 3,18 |
| 10 | Política económica | 1,90 | 3,84 | 2,62 | 2,82 |

CUADRO 23
PROBLEMAS MÁS IMPORTANTES DEL PAÍS, MAYORES ALZAS Y BAJAS EN EL TRIMESTRE

Encuestas de Marzo 2008 a Junio 2008 (Puntos Porcentuales)

| En el Trimestre | Estrato | | | Total |
|--|---------|-------|-------|-------|
| | Bajo | Medio | Alto | |
| Mayores Alzas | | | | |
| Aumento del costo de la vida | 6,54 | 3,32 | 2,87 | 4,53 |
| Alza de la bencina | 3,06 | 3,50 | 1,96 | 3,01 |
| Sistema de educación y cultura | 2,67 | 3,08 | 3,00 | 2,91 |
| Política económica | 1,24 | 2,25 | 0,45 | 1,49 |
| Mayores Bajas | | | | |
| Delitos económicos, estafas y corrupción | -0,57 | -1,01 | -0,88 | -0,80 |
| Falta de empleo | -2,84 | -1,27 | -1,50 | -1,97 |
| Seguridad ciudadana | -2,98 | -4,89 | -2,83 | -3,68 |
| Transporte público | -6,13 | -4,53 | -3,59 | -5,02 |

CUADRO 24
PROBLEMAS MÁS IMPORTANTES DEL PAÍS, MAYORES ALZAS Y BAJAS EN EL AÑO
 Encuesta de Junio 2007 a Junio 2008 (Puntos Porcentuales)

| En el año | Estrato | | | Total |
|--------------------------------|---------|--------|--------|--------|
| | Bajo | Medio | Alto | |
| Mayores Alzas | | | | |
| Aumento del costo de la vida | 14,70 | 13,52 | 11,22 | 13,54 |
| Alza de la bencina | 2,97 | 3,34 | 1,96 | 2,91 |
| Sistema de educación y cultura | 2,96 | 3,68 | 0,98 | 2,85 |
| Seguridad ciudadana | 2,91 | 0,69 | 4,16 | 2,29 |
| Mayores Bajas | | | | |
| Sistema de salud | -0,79 | -0,99 | -1,08 | -0,94 |
| Falta de empleo | -1,56 | -2,90 | 2,00 | -1,39 |
| Pobreza | -1,84 | -3,66 | -5,12 | -3,22 |
| Transporte público | -21,74 | -17,98 | -21,02 | -20,11 |

ANEXO I

ENCUESTA DE PERCEPCIÓN Y EXPECTATIVAS SOBRE LA SITUACIÓN ECONÓMICA JUNIO 2008

CUADRO 25
EVOLUCIÓN ESPERADA Y PASADA DE LOS INGRESOS DEL HOGAR
Encuesta de Junio 2008 (Composición Porcentual)

| Evolución esperada | Evolución pasada de ingresos | | | | Total |
|-----------------------|------------------------------|-------|-------|-------|-------|
| | Bajó | igual | subió | nsonr | |
| Subirá | 20,9 | 19,5 | 40,1 | 0,0 | 18,8 |
| Igual | 34,0 | 65,6 | 43,3 | 35,7 | 54,4 |
| Bajará | 39,6 | 10,2 | 12,8 | 0,0 | 23,1 |
| No sabe o no responde | 3,2 | 3,0 | 3,5 | 85,0 | 3,7 |
| | 100,0 | 100,0 | 100,0 | 120,7 | 100,0 |

CUADRO 26
COMPRA DE BIENES DURABLES Y EVOLUCIÓN PASADA DE LOS INGRESOS DEL HOGAR
Encuesta de Junio 2008 (Composición Porcentual)

| Compra de bienes durables | Evolución pasada de ingresos | | | | Total |
|---------------------------|------------------------------|-------|-------|-------|-------|
| | Bajó | igual | subió | nsonr | |
| Sí | 9,5 | 15,0 | 38,6 | 5,0 | 14,9 |
| No | 90,1 | 84,5 | 60,7 | 65,0 | 84,4 |
| No sabe o no responde | 0,4 | 1,2 | 0,6 | 7,1 | 0,7 |
| | 100,0 | 100,0 | 100,0 | 100,0 | 100,0 |

CUADRO 27
**PLANES DE COMPRA DE BIENES DURABLES Y EVOLUCIÓN PASADA DE LOS INGRESOS
DEL HOGAR**
Encuesta de Junio 2008 (Composición Porcentual)

| Planes de compra de durables | Evolución pasada de ingresos | | | | Total |
|------------------------------|------------------------------|-------|-------|-------|-------|
| | Bajó | igual | subió | nsonr | |
| Sí | 6,9 | 12,2 | 24,9 | 5,0 | 11,2 |
| No | 91,1 | 85,2 | 71,9 | 60,0 | 86,2 |
| No sabe o no responde | 2,0 | 2,6 | 3,2 | 35,0 | 2,6 |
| | 100,0 | 100,0 | 100,0 | 100,0 | 100,0 |

CUADRO 28
PLANES DE COMPRA DE BIENES DURABLES Y EXPECTATIVAS DE INGRESOS DEL HOGAR

Encuesta de Junio 2008 (Composición Porcentual)

| Planes de compra de durables | Expectativas sobre ingresos | | | | Total |
|------------------------------|-----------------------------|-------|--------|-------|-------|
| | bajará | igual | subirá | nsonr | |
| Sí | 22,9 | 10,4 | 4,2 | 8,2 | 11,2 |
| No | 74,6 | 87,3 | 93,8 | 80,0 | 86,2 |
| No sabe o no responde | 2,5 | 2,3 | 2,0 | 11,8 | 2,6 |
| | 100,0 | 100,0 | 100,0 | 100,0 | 100,0 |

CUADRO 29
PLANES DE COMPRA DE VIVIENDA NUEVA Y EVOLUCIÓN PASADA DE INGRESOS DEL HOGAR

Encuesta de Junio 2008 (Composición Porcentual)

| Planes de compra de vivienda | Evolución pasada de ingresos | | | | Total |
|------------------------------|------------------------------|-------|-------|-------|-------|
| | Bajó | igual | subió | nsonr | |
| Sí | 12,4 | 12,7 | 22,5 | 10,0 | 13,5 |
| No | 84,8 | 83,8 | 76,5 | 45,0 | 83,2 |
| No sabe o no responde | 2,8 | 3,5 | 1,0 | 45,0 | 3,3 |
| | 100,0 | 100,0 | 100,0 | 100,0 | 100,0 |

CUADRO 30
PLANES DE COMPRA DE VIVIENDA NUEVA Y EXPECTATIVAS DE INGRESOS DEL HOGAR

Encuesta de Junio 2008 (Composición Porcentual)

| Planes de compra de vivienda | Expectativas sobre ingresos | | | | Total |
|------------------------------|-----------------------------|-------|--------|-------|-------|
| | bajará | igual | subirá | nsonr | |
| Sí | 26,9 | 11,4 | 8,2 | 10,0 | 13,5 |
| No | 71,3 | 85,3 | 89,0 | 78,2 | 83,2 |
| No sabe o no responde | 1,8 | 3,3 | 2,8 | 11,8 | 3,3 |
| | 100,0 | 100,0 | 100,0 | 100,0 | 100,0 |

CUADRO 31
SITUACIÓN DE DEUDA Y EVOLUCIÓN PASADA DE INGRESOS DEL HOGAR
Encuesta de Junio 2008 (Composición Porcentual)

| Situación de deuda | Evolución pasada de ingresos | | | | Total |
|-------------------------|------------------------------|-------|-------|-------|-------|
| | Bajó | igual | subió | nsonr | |
| Complicada | 41,1 | 18,4 | 16,5 | 0,0 | 27,1 |
| Medianamente complicada | 36,8 | 39,5 | 34,0 | 15,0 | 37,8 |
| Sin problemas | 21,3 | 41,2 | 48,4 | 30,0 | 33,9 |
| No sabe o no responde | 0,8 | 0,9 | 1,1 | 55,0 | 1,2 |
| | 100,0 | 100,0 | 100,0 | 100,0 | 100,0 |

CUADRO 32
SITUACIÓN ECONÓMICA DEL PAÍS RESPECTO DE UN AÑO Y EVOLUCIÓN DE INGRESOS DEL HOGAR DURANTE EL ÚLTIMO AÑO
Encuesta de Junio 2008 (Composición Porcentual)

| Situación económica | Evolución pasada de ingresos | | | | Total |
|-----------------------|------------------------------|-------|-------|-------|-------|
| | Bajó | igual | subió | nsonr | |
| Mejor que la actual | 50,1 | 39,2 | 43,2 | 30,0 | 43,8 |
| Igual que la actual | 36,4 | 48,2 | 34,7 | 15,0 | 42,0 |
| Peor que la actual | 11,7 | 10,6 | 23,3 | 5,0 | 11,9 |
| No sabe o no responde | 1,8 | 2,0 | 1,8 | 50,0 | 2,3 |
| | 100,0 | 100,0 | 100,0 | 100,0 | 100,0 |

CUADRO 33
EXPECTATIVAS SOBRE LA ECONOMÍA DEL PAÍS Y RESPECTO DE LOS INGRESOS DEL HOGAR
Encuesta de Junio 2008 (Composición Porcentual)

| Expectativas sobre la economía | Expectativas sobre ingresos | | | | Total |
|--------------------------------|-----------------------------|-------|--------|-------|-------|
| | bajará | igual | subirá | nsonr | |
| Mejor que la actual | 26,2 | 9,3 | 4,6 | 8,2 | 11,3 |
| Igual que la actual | 26,8 | 38,4 | 21,8 | 26,3 | 31,9 |
| Peor que la actual | 43,1 | 47,6 | 68,5 | 46,4 | 51,6 |
| No sabe o no responde | 3,9 | 4,7 | 5,1 | 19,1 | 5,2 |
| | 100,0 | 100,0 | 100,0 | 100,0 | 100,0 |



CENTRO
MICRO
DATOS

Departamento de Economía | UNIVERSIDAD
de Chile | DE CHILE

CUADRO 34
EXPECTATIVAS SOBRE LA ECONOMÍA DEL PAÍS Y PERCEPCIÓN DE DESMPENÑO
ECONÓMICO EN EL PASADO AÑO
Encuesta de Junio 2008 (Composición Porcentual)

| Expectativas sobre la economía | Percepción desempeño económico | | | | Total |
|--------------------------------|--------------------------------|-------|-------|-------|-------|
| | mejor | igual | peor | nsonr | |
| Mejor que la actual | 9,9 | 9,9 | 20,4 | 17,7 | 11,3 |
| Igual que la actual | 17,4 | 49,4 | 28,4 | 8,8 | 31,9 |
| Peor que la actual | 69,2 | 36,6 | 45,1 | 20,6 | 51,6 |
| No sabe o no responde | 3,5 | 4,1 | 6,1 | 52,9 | 5,2 |
| | 100,0 | 100,0 | 100,0 | 100,0 | 100,0 |

ANEXO II
TABULACIONES SIMPLES
ENCUESTA DE PERCEPCIÓN Y EXPECTATIVAS SOBRE LA SITUACIÓN ECONÓMICA
MARZO 2008

- *Variación del ingreso del hogar en el último año*

CUADRO 35
¿CÓMO HA VARIADO EL INGRESO DE SU HOGAR EN LOS ÚLTIMOS DOCE MESES?
Encuesta de Marzo 2008 (Composición Porcentual)

| | Estrato | | | Total |
|-----------------------|---------|-------|-------|-------|
| | Bajo | Medio | Alto | |
| Bajó | 40,4 | 36,5 | 18,0 | 34,4 |
| Igual | 49,6 | 51,9 | 70,9 | 54,7 |
| Subió | 9,4 | 11,0 | 10,9 | 10,4 |
| No sabe o no responde | 0,6 | 0,5 | 0,2 | 0,5 |
| | 100,0 | 100,0 | 100,0 | 100,0 |

- *Expectativas de Ingreso en el Hogar*

CUADRO 36
¿QUÉ ESPERA RESPECTO DEL INGRESO DEL HOGAR DURANTE LOS PRÓXIMOS DOCE MESES?
Encuesta de Marzo 2008 (Composición Porcentual)

| | Estrato | | | Total |
|-----------------------|---------|-------|-------|-------|
| | Bajo | Medio | Alto | |
| Subirá | 24,8 | 21,1 | 18,4 | 22,0 |
| Igual | 46,1 | 51,8 | 65,7 | 52,3 |
| Bajará | 23,9 | 22,3 | 10,2 | 20,6 |
| No sabe o no responde | 5,2 | 4,8 | 5,7 | 5,1 |
| | 100,0 | 100,0 | 100,0 | 100,0 |

▣ **Compras de Bienes Durables**

CUADRO 37
¿UD. O ALGÚN MIEMBRO DE SU FAMILIA ADQUIRIÓ ALGÚN BIEN DURABLE DURANTE EL ÚLTIMO TRIMESTRE?
Encuesta de Marzo 2008 (Composición Porcentual)

| | Estrato | | | Total |
|------------------------------|---------|-------|-------|-------|
| | Bajo | Medio | Alto | |
| Sí | 12,7 | 16,0 | 19,2 | 15,3 |
| <i>Contado/ahorros</i> | 5,1 | 6,6 | 13,4 | 7,3 |
| <i>Deuda</i> | 7,5 | 9,4 | 5,9 | 7,9 |
| <i>Otro</i> | 0,1 | 0,0 | 0,0 | 0,0 |
| No | 86,3 | 83,2 | 80,1 | 83,8 |
| No sabe o no responde | 1,0 | 0,8 | 0,7 | 0,9 |
| | 100,0 | 100,0 | 100,0 | 100,0 |

CUADRO 38
¿UD. O ALGÚN MIEMBRO DE SU HOGAR PIENSA ADQUIRIR ALGÚN BIEN DURABLE DURANTE LOS PRÓXIMOS TRES MESES?
Encuesta de Marzo 2008 (Composición Porcentual)

| | Estrato | | | Total |
|------------------------------|---------|-------|-------|-------|
| | Bajo | Medio | Alto | |
| Sí | 14,8 | 15,7 | 10,7 | 14,3 |
| <i>Contado/ahorros</i> | 6,0 | 6,8 | 5,5 | 6,2 |
| <i>Deuda</i> | 8,8 | 8,8 | 5,2 | 8,1 |
| <i>Otro</i> | 0,0 | 0,1 | 0,0 | 0,0 |
| No | 5,7 | 5,9 | 8,2 | 6,3 |
| No sabe o no responde | 79,5 | 78,4 | 81,1 | 79,4 |
| | 100,0 | 100,0 | 100,0 | 100,0 |

▫ **Planes respecto de compra de Vivienda**

CUADRO 39
¿UD. O ALGÚN MIEMBRO DE SU HOGAR PIENSA COMPRAR UNA CASA NUEVA EN LOS
PRÓXIMOS DOCE MESES?
 Encuesta de Marzo 2008 (Composición Porcentual)

| | Estrato | | | Total |
|-----------------------|---------|-------|-------|-------|
| | Bajo | Medio | Alto | |
| Sí | 17,4 | 14,1 | 7,4 | 14,1 |
| No | 80,2 | 83,0 | 89,1 | 83,1 |
| No sabe o no responde | 2,4 | 2,9 | 3,5 | 2,8 |
| | 100,0 | 100,0 | 100,0 | 100,0 |

▫ **Situación de Deuda en los Hogares**

CUADRO 40
¿LA SITUACIÓN DE SU HOGAR EN MATERIA DE DEUDA ES...?
 Encuesta de Marzo 2008 (Composición Porcentual)

| | Estrato | | | Total |
|-------------------------|---------|-------|-------|-------|
| | Bajo | Medio | Alto | |
| Complicada | 32,3 | 25,0 | 9,0 | 24,8 |
| Medianamente complicada | 33,8 | 39,1 | 37,0 | 36,5 |
| Sin problemas | 33,5 | 35,6 | 53,3 | 38,3 |
| No sabe o no responde | 0,4 | 0,3 | 0,7 | 0,4 |
| | 100,0 | 100,0 | 100,0 | 100,0 |

- **Percepción de la Situación del País respecto de un año atrás y expectativas para un año más**

CUADRO 41
EN SU OPINIÓN LA SITUACIÓN ECONÓMICA DEL PAÍS UN AÑO ATRÁS ERA...
Encuesta de Marzo 2008 (Composición Porcentual)

| | Estrato | | | Total |
|-----------------------|---------|-------|-------|-------|
| | Bajo | Medio | Alto | |
| Mejor que la actual | 33,6 | 33,7 | 26,3 | 32,2 |
| Igual a la actual | 46,6 | 47,4 | 57,5 | 49,1 |
| Peor que la actual | 16,6 | 16,2 | 10,5 | 15,3 |
| No sabe o no responde | 3,2 | 2,7 | 5,7 | 3,5 |
| | 100,0 | 100,0 | 100,0 | 100,0 |

CUADRO 42
¿CÓMO CREE UD. QUE SERÁ LA SITUACIÓN ECONÓMICA GENERAL DEL PAÍS EN UN AÑO MÁS?
Encuesta de Marzo 2008 (Composición Porcentual)

| | Estrato | | | Total |
|-----------------------|---------|-------|-------|-------|
| | Bajo | Medio | Alto | |
| Mejor que la actual | 17,1 | 15,7 | 10,0 | 15,1 |
| Igual a la actual | 31,8 | 34,4 | 42,8 | 35,0 |
| Peor que la actual | 45,3 | 44,7 | 36,1 | 43,3 |
| No sabe o no responde | 5,8 | 5,2 | 11,1 | 6,6 |
| | 100,0 | 100,0 | 100,0 | 100,0 |

TABULACIONES DOBLES

**ENCUESTA DE PERCEPCIÓN Y EXPECTATIVAS SOBRE LA SITUACIÓN ECONÓMICA
MARZO 2008**

CUADRO 43
EVOLUCIÓN ESPERADA Y PASADA DE LOS INGRESOS DEL HOGAR
Encuesta de Marzo 2008 (Composición Porcentual)

| Evolución esperada | Evolución pasada de ingresos | | | | Total |
|-----------------------|------------------------------|-------|-------|-------|-------|
| | Bajó | igual | subió | nsonr | |
| Subirá | 20,9 | 19,5 | 40,1 | 0,0 | 22,0 |
| Igual | 34,0 | 65,6 | 43,3 | 35,7 | 52,3 |
| Bajará | 39,6 | 10,2 | 12,8 | 0,0 | 20,6 |
| No sabe o no responde | 5,5 | 4,7 | 3,8 | 64,3 | 5,1 |
| | 100,0 | 100,0 | 100,0 | 100,0 | 100,0 |

CUADRO 44
COMPRA DE BIENES DURABLES Y EVOLUCIÓN PASADA DE LOS INGRESOS DEL HOGAR
Encuesta de Marzo 2008 (Composición Porcentual)

| Compra de bienes durables | Evolución pasada de ingresos | | | | Total |
|---------------------------|------------------------------|-------|-------|-------|-------|
| | Bajó | igual | subió | nsonr | |
| Sí | 7,9 | 16,3 | 34,3 | 21,4 | 15,3 |
| No | 91,7 | 82,6 | 65,1 | 71,4 | 83,8 |
| No sabe o no responde | 0,4 | 1,2 | 0,6 | 7,1 | 0,9 |
| | 100,0 | 100,0 | 100,0 | 100,0 | 100,0 |

CUADRO 45
**PLANES DE COMPRA DE BIENES DURABLES Y EVOLUCIÓN PASADA DE LOS INGRESOS
DEL HOGAR**
Encuesta de Marzo 2008 (Composición Porcentual)

| Planes de compra de durables | Evolución pasada de ingresos | | | | Total |
|------------------------------|------------------------------|-------|-------|-------|-------|
| | Bajó | igual | subió | nsonr | |
| Sí | 10,5 | 13,4 | 31,7 | 14,3 | 14,3 |
| No | 84,3 | 79,2 | 65,1 | 64,3 | 79,4 |
| No sabe o no responde | 5,2 | 7,4 | 3,2 | 21,4 | 6,3 |
| | 100,0 | 100,0 | 100,0 | 100,0 | 100,0 |

CUADRO 46
PLANES DE COMPRA DE BIENES DURABLES Y EXPECTATIVAS DE INGRESOS DEL HOGAR

Encuesta de Marzo 2008 (Composición Porcentual)

| Planes de compra de durables | Expectativas sobre ingresos | | | | Total |
|------------------------------|-----------------------------|-------|--------|-------|-------|
| | bajar  | igual | subir  | nsonr | |
| S  | 28,3 | 10,9 | 8,6 | 11,6 | 14,3 |
| No | 69,0 | 82,0 | 88,2 | 62,6 | 79,4 |
| No sabe o no responde | 2,7 | 7,1 | 3,2 | 25,8 | 6,3 |
| | 100,0 | 100,0 | 100,0 | 100,0 | 100,0 |

CUADRO 47
PLANES DE COMPRA DE VIVIENDA NUEVA Y EVOLUCI N PASADA DE INGRESOS DEL HOGAR

Encuesta de Marzo 2008 (Composici n Porcentual)

| Planes de compra de vivienda | Evoluci n pasada de ingresos | | | | Total |
|------------------------------|------------------------------|-------|-------|-------|-------|
| | Baj  | igual | subi  | nsonr | |
| S  | 11,6 | 13,0 | 27,6 | 28,6 | 14,1 |
| No | 86,3 | 83,8 | 69,9 | 57,1 | 83,1 |
| No sabe o no responde | 2,1 | 3,2 | 2,5 | 14,3 | 2,8 |
| | 100,0 | 100,0 | 100,0 | 100,0 | 100,0 |

CUADRO 48
PLANES DE COMPRA DE VIVIENDA NUEVA Y EXPECTATIVAS DE INGRESOS DEL HOGAR

Encuesta de Marzo 2008 (Composici n Porcentual)

| Planes de compra de vivienda | Expectativas sobre ingresos | | | | Total |
|------------------------------|-----------------------------|-------|--------|-------|-------|
| | bajar  | igual | subir  | nsonr | |
| S  | 26,5 | 10,7 | 10,3 | 10,3 | 14,1 |
| No | 72,0 | 86,9 | 86,8 | 78,1 | 83,1 |
| No sabe o no responde | 1,5 | 2,4 | 2,9 | 11,6 | 2,8 |
| | 100,0 | 100,0 | 100,0 | 100,0 | 100,0 |

CUADRO 49
SITUACIÓN DE DEUDA Y EVOLUCIÓN PASADA DE INGRESOS DEL HOGAR
Encuesta de Marzo 2008 (Composición Porcentual)

| Situación de deuda | Evolución pasada de ingresos | | | | Total |
|-------------------------|------------------------------|-------|-------|-------|-------|
| | Bajó | igual | subió | nsonr | |
| Complicada | 42,4 | 15,5 | 15,4 | 21,4 | 24,8 |
| Medianamente complicada | 33,4 | 39,1 | 33,7 | 28,6 | 36,5 |
| Sin problemas | 24,1 | 44,9 | 50,6 | 28,6 | 38,3 |
| No sabe o no responde | 0,1 | 0,5 | 0,3 | 21,4 | 0,4 |
| | 100,0 | 100,0 | 100,0 | 100,0 | 100,0 |

CUADRO 50
SITUACIÓN ECONÓMICA DEL PAÍS RESPECTO DE UN AÑO Y EVOLUCIÓN DE INGRESOS DEL HOGAR DURANTE EL ÚLTIMO AÑO
Encuesta de Marzo 2008 (Composición Porcentual)

| Situación económica | Evolución pasada de ingresos | | | | Total |
|-----------------------|------------------------------|-------|-------|-------|-------|
| | Bajó | igual | subió | nsonr | |
| Mejor que la actual | 42,1 | 26,0 | 31,4 | 42,9 | 32,2 |
| Igual que la actual | 41,2 | 54,7 | 46,5 | 21,4 | 49,1 |
| Peor que la actual | 14,5 | 14,9 | 20,2 | 14,3 | 15,3 |
| No sabe o no responde | 2,2 | 4,4 | 1,9 | 21,4 | 3,5 |
| | 100,0 | 100,0 | 100,0 | 100,0 | 100,0 |

CUADRO 51
EXPECTATIVAS SOBRE LA ECONOMÍA DEL PAÍS Y RESPECTO DE LOS INGRESOS DEL HOGAR
Encuesta de Marzo 2008 (Composición Porcentual)

| Expectativas sobre la economía | Expectativas sobre ingresos | | | | Total |
|--------------------------------|-----------------------------|-------|--------|-------|-------|
| | bajará | igual | subirá | nsonr | |
| Mejor que la actual | 31,5 | 11,4 | 7,7 | 12,9 | 15,1 |
| Igual que la actual | 30,7 | 43,1 | 21,3 | 25,8 | 35,0 |
| Peor que la actual | 34,8 | 38,2 | 67,6 | 34,2 | 43,3 |
| No sabe o no responde | 3,0 | 7,3 | 3,4 | 27,1 | 6,6 |
| | 100,0 | 100,0 | 100,0 | 100,0 | 100,0 |



Departamento de Economía | UNIVERSIDAD DE CHILE

CUADRO 52
EXPECTATIVAS SOBRE LA ECONOMÍA DEL PAÍS Y PERCEPCIÓN DE DESMPENÑO
ECONÓMICO EN EL PASADO AÑO

Encuesta de Marzo 2008 (Composición Porcentual)

| Expectativas sobre la economía | Percepción desempeño económico | | | | Total |
|--------------------------------|--------------------------------|-------|-------|-------|-------|
| | mejor | igual | peor | nsonr | |
| Mejor que la actual | 12,5 | 14,4 | 23,5 | 14,3 | 15,1 |
| Igual que la actual | 17,1 | 50,8 | 27,2 | 12,4 | 35,0 |
| Peor que la actual | 66,7 | 29,8 | 45,4 | 6,6 | 43,3 |
| No sabe o no responde | 3,7 | 5,0 | 3,9 | 66,7 | 6,6 |
| | 100,0 | 100,0 | 100,0 | 100,0 | 100,0 |

Gráfico 1
Indicadores en Niveles y Desestacionalizados



Gráfico 2
¿Cómo ha variado el ingreso de su hogar en los últimos doce meses?
Encuestas de Junio 2006 a Junio 2008 (Composición Porcentual)



Gráfico 3
¿Qué espera respecto del ingreso del hogar durante los próximos doce meses?
Encuestas de Junio 2006 a Junio 2008 (Composición Porcentual)

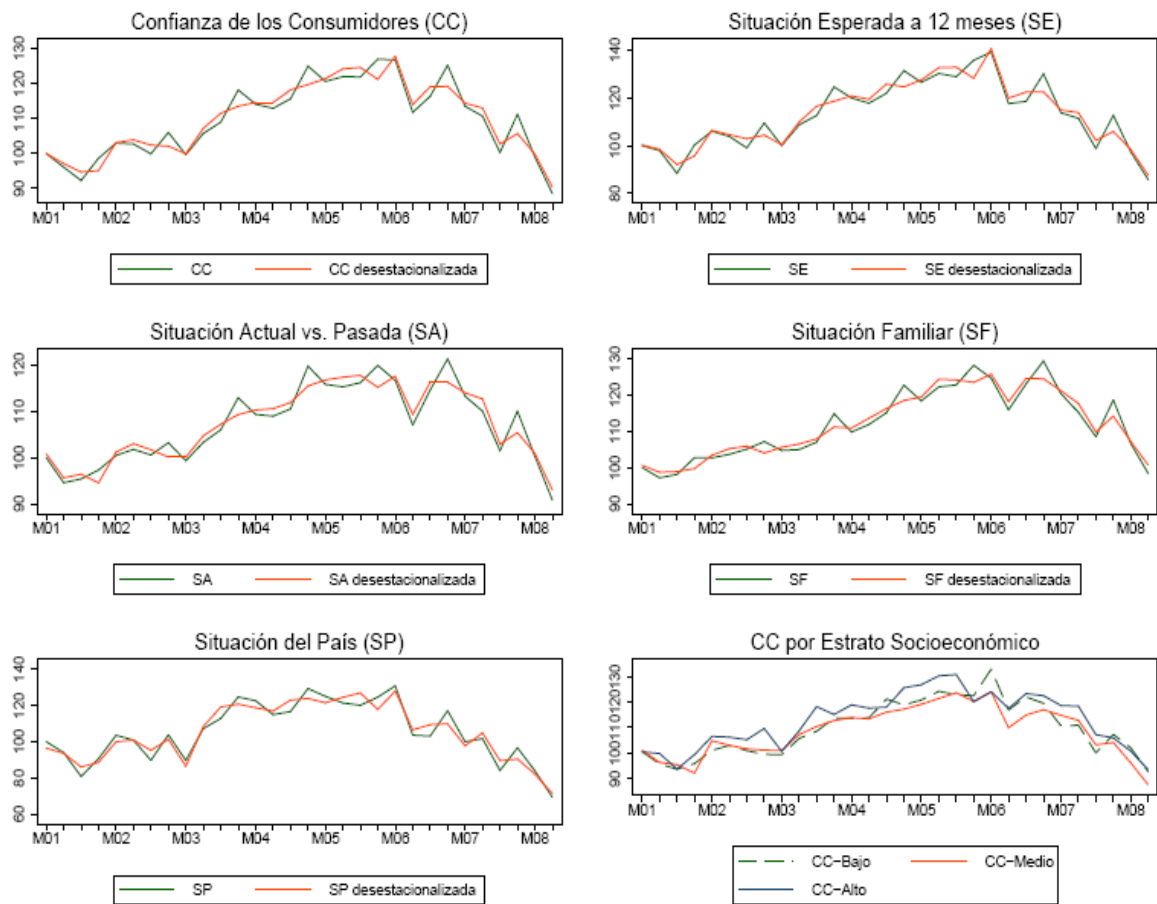

Gráfico 4
¿Ud. o algún miembro de su hogar piensa adquirir algún bien durable durante los próximos tres meses?
Encuestas de Junio 2006 a Junio 2008 (Composición Porcentual)

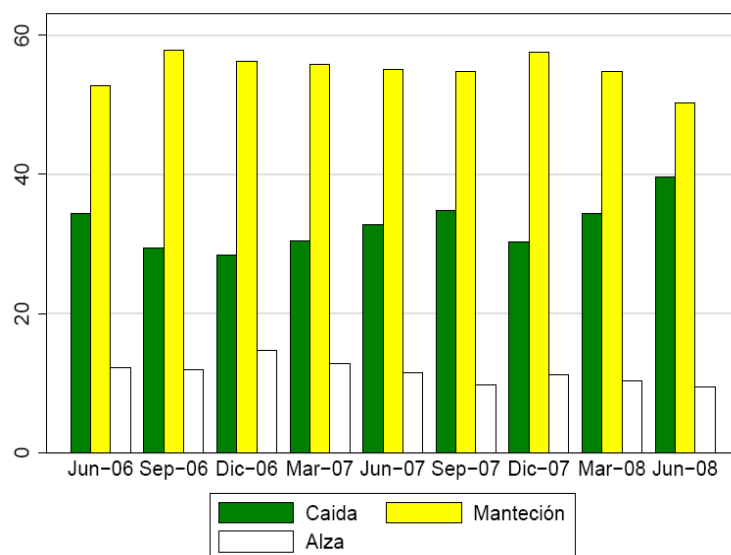

Gráfico 5
¿Ud. O algún miembro de su hogar piensa comprar una casa nueva en los próximos doce meses?
Encuestas de Junio 2006 a Junio 2008 (Composición Porcentual)

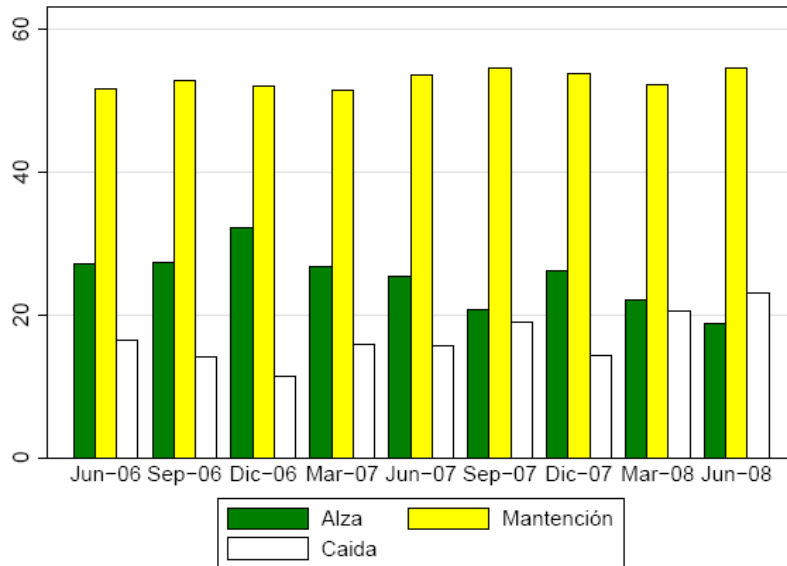

Gráfico 6
¿La situación de su hogar en materia de deuda es...?
Encuestas de Junio 2006 a Junio 2008 (Composición Porcentual)

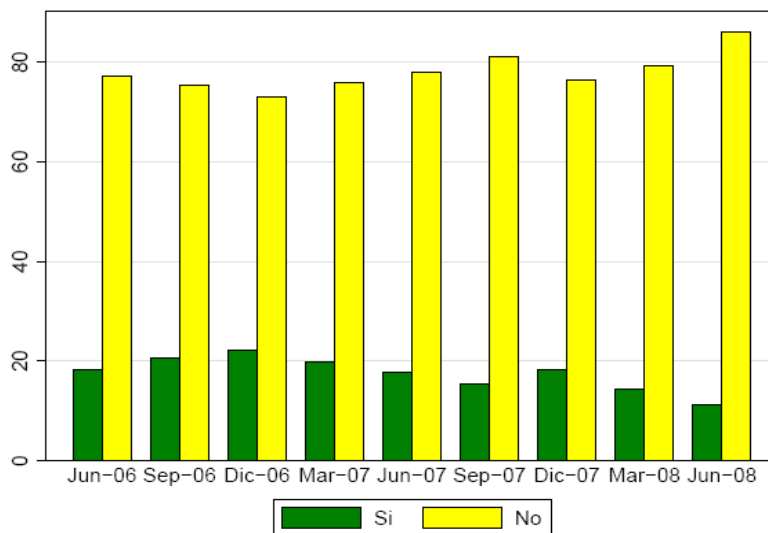

Gráfico 7
¿Cómo cree Ud. que será la situación económica general del país en un año más?
Encuestas de Junio 2006 a Junio 2008 (Composición Porcentual)

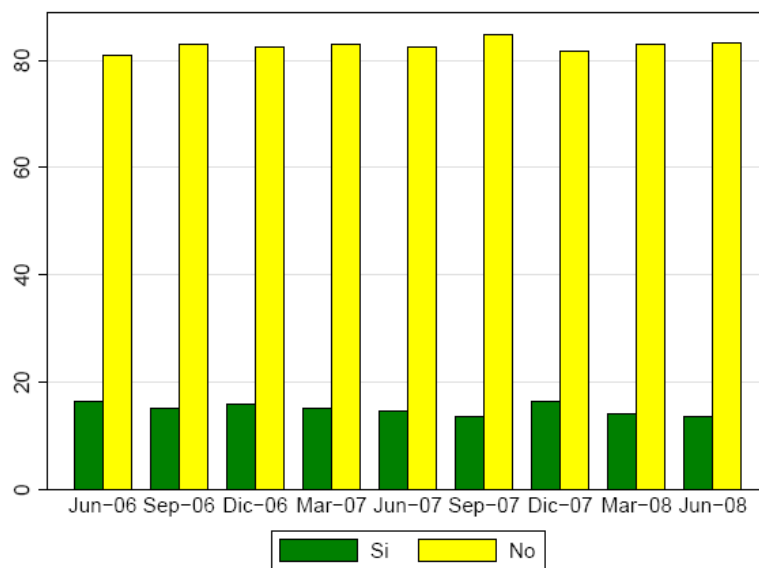

Gráfico 8
Evolución temporal de principales problemas del país
Encuestas de Junio 2006 a Junio 2008 (Composición Porcentual)

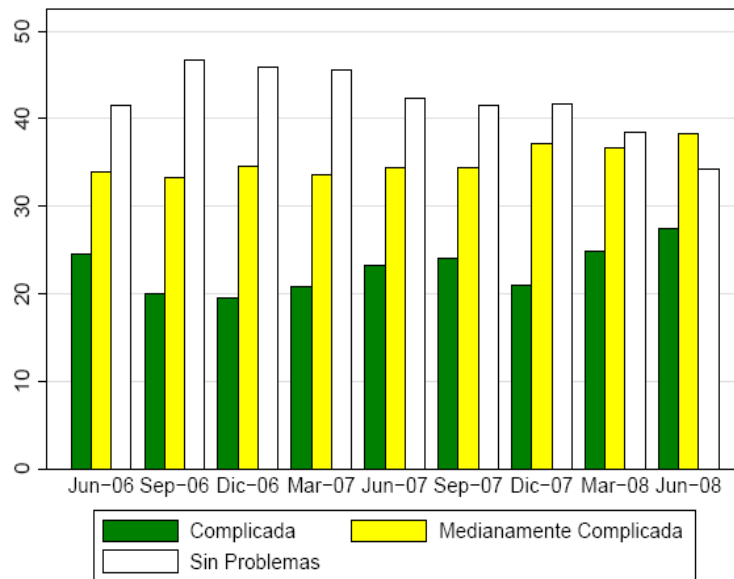

| CUADRO 53 Interrogante | | 2004 | | | | 2005 | | | | 2006 | | | | 2007 | | | | 2008 | | | | |
|---|---|------------|------|------|------|------|------|------|------|------|------|------|------|------|------|------|------|------|------|------|-----|--|
| | | Mar | Jun | Sep | Dic | Mar | Jun | Sep | Dic | Mar | Jun | Sep | Dic | Mar | Jun | Sep | Dic | Mar | Jun | Sep | Dic | |
| ¿Cómo ha variado el ingreso de su hogar en los últimos doce meses? | Bajó | 35,1 | 40,3 | 34,9 | 30,2 | 31,5 | 32,1 | 32,1 | 28,5 | 27,7 | 34,4 | 29,4 | 28,4 | 30,5 | 32,8 | 34,9 | 30,3 | 34,4 | 39,7 | | | |
| | Igual | 53,3 | 50,1 | 54,3 | 56,1 | 56,7 | 55,8 | 54,1 | 57,4 | 57,3 | 52,8 | 57,8 | 56,3 | 55,8 | 55,1 | 54,7 | 57,6 | 54,7 | 50,2 | | | |
| | Subió | 10,4 | 9,4 | 9,9 | 13,0 | 10,9 | 11,7 | 13,3 | 13,1 | 13,8 | 12,3 | 11,9 | 14,7 | 12,9 | 11,5 | 9,8 | 11,3 | 10,4 | 9,4 | | | |
| | NS/NR | 1,2 | 0,2 | 0,9 | 0,7 | 0,8 | 0,4 | 0,5 | 1,0 | 1,2 | 0,5 | 0,9 | 0,6 | 0,8 | 0,6 | 0,6 | 0,8 | 0,5 | 0,7 | | | |
| | Índice | 37,6 | 34,6 | 37,5 | 41,4 | 39,7 | 39,8 | 40,6 | 42,3 | 43,1 | 39,0 | 41,3 | 43,1 | 41,2 | 39,4 | 37,5 | 40,5 | 38,0 | 34,9 | | | |
| ¿Ud. Piensa que durante los próximos doce meses el ingreso de su hogar...? | Bajará | 14,0 | 13,4 | 13,8 | 12,8 | 13,0 | 13,2 | 11,7 | 11,4 | 10,5 | 16,5 | 14,0 | 11,4 | 15,9 | 15,7 | 19,0 | 14,2 | 20,6 | 23,1 | | | |
| | Igual | 52,7 | 53,7 | 50,7 | 48,2 | 51,2 | 49,4 | 50,6 | 47,4 | 46,0 | 51,5 | 52,7 | 51,9 | 51,5 | 53,6 | 54,6 | 53,8 | 52,3 | 54,4 | | | |
| | Subirá | 28,1 | 27,8 | 28,1 | 31,1 | 29,4 | 31,1 | 30,3 | 32,1 | 35,8 | 27,1 | 27,4 | 32,2 | 26,8 | 25,4 | 20,7 | 26,1 | 22,0 | 18,8 | | | |
| | NS/NR | 5,2 | 5,2 | 7,4 | 7,9 | 6,5 | 6,3 | 7,4 | 9,1 | 7,7 | 4,9 | 5,9 | 4,5 | 5,8 | 5,3 | 5,7 | 5,8 | 5,1 | 3,7 | | | |
| | Índice | 57,1 | 57,2 | 57,1 | 59,2 | 58,2 | 59,0 | 59,3 | 60,3 | 62,7 | 55,3 | 56,7 | 60,4 | 55,4 | 54,8 | 50,9 | 55,9 | 50,7 | 47,8 | | | |
| ¿Ud. o algún miembro de su familia adquirió algún bien durable el último trimestre? | Sí | 14,9 | 18,6 | 18,9 | 23,2 | 19,8 | 22,3 | 22,0 | 24,2 | 19,6 | 19,7 | 24,0 | 27,4 | 21,7 | 19,8 | 18,5 | 20,9 | 15,3 | 14,9 | | | |
| | No | 84,1 | 81,1 | 80,3 | 76,1 | 79,6 | 77,3 | 77,8 | 75,5 | 79,7 | 79,5 | 75,4 | 72,2 | 77,3 | 79,5 | 80,4 | 78,7 | 83,8 | 84,4 | | | |
| | NS/NR | 1,0 | 0,3 | 0,8 | 0,7 | 0,5 | 0,4 | 0,2 | 0,3 | 0,7 | 0,8 | 0,6 | 0,4 | 1,0 | 0,7 | 1,1 | 0,4 | 0,9 | 0,7 | | | |
| | Índice | 15,4 | 18,8 | 19,3 | 23,5 | 20,1 | 22,5 | 22,1 | 24,3 | 20,0 | 20,1 | 24,3 | 27,7 | 22,2 | 20,2 | 19,0 | 21,1 | 15,7 | 15,3 | | | |
| | ¿Ud. o algún miembro de su familia piensa comprar algún bien durable dentro de los próximos tres meses? | Sí | 17,3 | 17,3 | 18,4 | 21,4 | 18,2 | 20,5 | 21,2 | 22,9 | 21,0 | 18,4 | 20,5 | 22,0 | 19,7 | 17,7 | 15,4 | 18,2 | 14,3 | 11,2 | | |
| No | | 78,1 | 79,5 | 78,1 | 73,7 | 78,3 | 76,3 | 74,2 | 72,2 | 76,2 | 77,1 | 75,4 | 73,0 | 75,9 | 77,9 | 81,2 | 76,5 | 79,4 | 86,2 | | | |
| NS/NR | | 4,6 | 3,2 | 3,5 | 4,8 | 3,5 | 3,2 | 4,6 | 4,9 | 2,8 | 4,5 | 4,1 | 5,0 | 4,4 | 4,4 | 3,4 | 5,3 | 6,3 | 2,6 | | | |
| Índice | | 19,6 | 18,9 | 20,1 | 23,8 | 19,9 | 22,1 | 23,5 | 25,4 | 22,4 | 20,6 | 22,6 | 24,5 | 21,9 | 19,9 | 17,1 | 20,8 | 17,5 | 12,5 | | | |
| ¿Ud. o algún miembro de su familia piensa comprar una casa dentro de los próximos doce meses? | | Sí | 10,5 | 12,1 | 14,1 | 12,7 | 14,8 | 17,3 | 14,9 | 16,3 | 16,0 | 16,5 | 15,2 | 15,9 | 15,2 | 14,7 | 13,7 | 16,5 | 14,1 | 13,5 | | |
| | No | 87,3 | 86,2 | 84,4 | 85,1 | 82,7 | 80,2 | 83,5 | 81,6 | 82,1 | 81,0 | 82,9 | 82,6 | 82,9 | 82,6 | 84,9 | 81,8 | 83,1 | 83,2 | | | |
| | NS/NR | 2,2 | 1,7 | 1,4 | 2,1 | 2,5 | 2,5 | 1,6 | 2,2 | 1,9 | 2,5 | 1,9 | 1,5 | 1,9 | 2,7 | 1,4 | 1,7 | 2,8 | 3,3 | | | |
| | Índice | 11,6 | 13,0 | 14,8 | 13,8 | 16,0 | 18,6 | 15,7 | 17,4 | 17,0 | 17,7 | 16,2 | 16,7 | 16,1 | 16,1 | 14,4 | 17,4 | 15,5 | 15,1 | | | |
| | La situación de su hogar en materia de deudas es... | Complicada | 23,4 | 20,7 | 21,7 | 19,8 | 19,7 | 21,0 | 20,5 | 18,0 | 20,8 | 24,4 | 19,8 | 19,4 | 20,5 | 23,1 | 23,8 | 20,9 | 24,8 | 27,1 | | |
| Medianamente | | 34,8 | 35,6 | 34,0 | 35,9 | 36,4 | 35,9 | 33,2 | 35,7 | 33,4 | 33,6 | 33,0 | 34,4 | 33,2 | 34,2 | 34,1 | 37,0 | 36,5 | 37,8 | | | |
| Sin problemas | | 40,5 | 43,3 | 43,1 | 43,3 | 43,0 | 42,6 | 45,4 | 45,5 | 44,8 | 41,3 | 46,2 | 45,8 | 45,0 | 42,0 | 41,2 | 41,4 | 38,3 | 33,9 | | | |
| NS/NR | | 1,3 | 0,4 | 1,2 | 1,0 | 0,9 | 0,6 | 1,0 | 0,8 | 1,0 | 0,7 | 1,1 | 0,4 | 1,3 | 0,7 | 0,9 | 0,7 | 0,4 | 1,2 | | | |
| Índice | | 58,6 | 61,3 | 60,7 | 61,7 | 61,6 | 60,8 | 62,4 | 63,8 | 62,0 | 58,4 | 63,2 | 63,2 | 62,3 | 59,5 | 58,7 | 60,3 | 56,7 | 53,4 | | | |
| En su opinión, hace un año atrás la situación económica general del país era... | Mejor | 17,9 | 22,8 | 21,6 | 18,1 | 16,4 | 20,1 | 22,2 | 19,1 | 14,7 | 25,7 | 25,3 | 19,7 | 24,7 | 23,8 | 36,2 | 26,7 | 32,2 | 43,8 | | | |
| | Igual | 53,5 | 52,2 | 53,5 | 51,2 | 56,0 | 54,2 | 50,9 | 56,2 | 63,3 | 56,5 | 55,9 | 58,0 | 55,1 | 53,4 | 47,1 | 53,9 | 49,1 | 42,0 | | | |
| | Peor | 26,2 | 23,8 | 21,6 | 27,9 | 24,8 | 23,5 | 24,3 | 21,9 | 18,5 | 15,2 | 15,2 | 19,6 | 16,8 | 19,3 | 13,5 | 16,5 | 15,3 | 11,9 | | | |
| | NS/NR | 2,5 | 1,2 | 3,2 | 2,8 | 2,8 | 2,3 | 2,6 | 2,7 | 3,6 | 2,6 | 3,6 | 2,7 | 3,4 | 3,5 | 3,2 | 2,9 | 3,5 | 2,3 | | | |
| | Índice | 54,1 | 50,5 | 50,0 | 54,9 | 54,2 | 51,7 | 51,0 | 51,4 | 51,9 | 44,8 | 45,0 | 50,0 | 46,0 | 47,8 | 38,6 | 44,9 | 41,5 | 34,0 | | | |
| ¿Cómo cree que será la situación económica general del país en un año más? | Mejor | 38,5 | 33,0 | 35,1 | 44,0 | 38,6 | 36,6 | 35,4 | 38,2 | 48,3 | 29,6 | 27,5 | 35,0 | 23,8 | 23,7 | 17,1 | 19,3 | 15,1 | 11,3 | | | |
| | Igual | 36,4 | 40,4 | 37,8 | 35,6 | 39,2 | 39,6 | 38,2 | 36,0 | 33,7 | 37,0 | 38,8 | 42,2 | 38,8 | 37,8 | 37,7 | 44,2 | 35,0 | 31,9 | | | |
| | Peor | 20,3 | 21,8 | 19,7 | 14,9 | 16,0 | 15,8 | 15,6 | 10,8 | 10,4 | 27,8 | 27,1 | 18,8 | 31,2 | 31,5 | 39,0 | 30,6 | 43,3 | 51,6 | | | |
| | NS/NR | 4,8 | 4,8 | 7,5 | 5,6 | 6,1 | 8,0 | 10,8 | 15,0 | 7,7 | 5,6 | 6,6 | 4,0 | 6,2 | 7,0 | 6,2 | 5,9 | 6,6 | 5,2 | | | |
| | Índice | 59,1 | 55,6 | 57,7 | 64,6 | 61,3 | 60,4 | 59,9 | 63,7 | 68,9 | 50,9 | 50,2 | 58,1 | 46,3 | 46,1 | 39,0 | 44,3 | 35,9 | 29,9 | | | |

ANEXO III
Expectativas de inflación en el Gran Santiago
Junio 2008

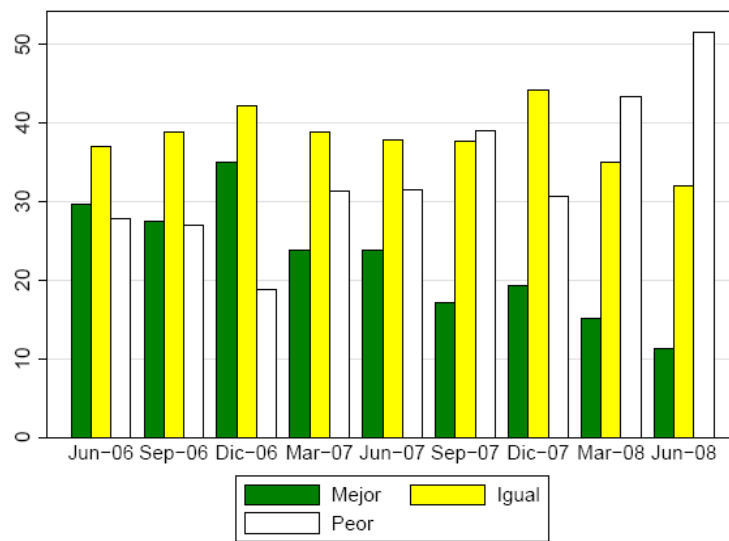
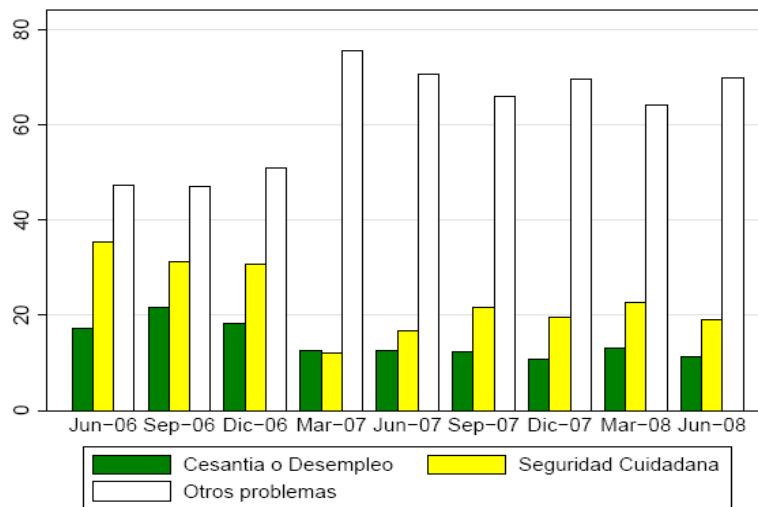
En la Encuesta de Ocupación y Desocupación en el Gran Santiago, correspondiente al mes de Junio 2008, se incluyó como parte de la sección percepción y expectativas sobre la situación económica una pregunta adicional sobre las expectativas de inflación de los individuos⁴:

¿En qué porcentaje cree Ud. que subirán los precios durante los próximos 12 meses? En otras palabras: ¿Cuál cree Ud. que será la tasa de inflación medida por el Índice de Precios al Consumidor, IPC, en los próximos 12 meses?

1. *Menos de 2%*
2. *Entre 2 y 3 %*
3. *Entre 3 y 4%*
4. *Más de 4%*
5. *No sabe, no responde*

Las respuestas a esta pregunta revelan que en Junio de 2008 un 3,4 por ciento de las personas en el Gran Santiago prevé una inflación menor al 2%, un 13,5 por ciento espera que los precios se incrementen entre un 2% y un 3%, un 15,6 por ciento estima que tal aumento será entre 3% y 4%, y un 44,6 por ciento espera una inflación superior al 4%. Un 22,9% de los individuos declara no saber o se niega a responder.

⁴ Esta pregunta se incorporó al cuestionario de la Encuesta de Percepción y Expectativas desde el levantamiento de Junio 2005.



Departamento de Economía | UNIVERSIDAD DE CHILE

| | Menos de 2% | Entre 2% y 3% | Entre 3% y 4% | Más de 4% | NS/NR | Total |
|--------|-------------|---------------|---------------|-----------|-------|-------|
| Jun-05 | 14,3 | 26,7 | 12,7 | 14,7 | 31,6 | 100,0 |
| Sep-05 | 13,3 | 28,3 | 16,2 | 16,5 | 25,7 | 100,0 |
| Dic-05 | 13,7 | 25,5 | 15,9 | 16,2 | 28,7 | 100,0 |
| Mar-06 | 11,6 | 25,4 | 16,4 | 16,2 | 30,4 | 100,0 |
| Jun-06 | 8,6 | 20,9 | 17,3 | 23,5 | 29,7 | 100,0 |
| Sep-06 | 11 | 19,5 | 14,2 | 21,7 | 33,6 | 100,0 |
| Dic-06 | 12,1 | 26,2 | 14,6 | 19,2 | 27,9 | 100,0 |
| Mar-07 | 13,3 | 24,7 | 13,1 | 13,2 | 35,7 | 100,0 |
| Jun-07 | 11 | 22,5 | 12,4 | 16 | 38,1 | 100,0 |
| Sep-07 | 6,4 | 21,1 | 14,6 | 25,3 | 32,6 | 100,0 |
| Dic-07 | 5,6 | 20,2 | 14 | 32,4 | 27,8 | 100,0 |
| Mar-08 | 4,5 | 14,6 | 15,5 | 37,2 | 28,2 | 100,0 |
| Jun-08 | 3,4 | 13,5 | 15,6 | 44,6 | 22,9 | 100,0 |