

## ENCUESTA DE PERCEPCIÓN Y EXPECTATIVAS SOBRE LA SITUACIÓN ECONÓMICA MARZO 2008

Este informe presenta los resultados de la Encuesta de Percepción y Expectativas de la Situación Económica para Marzo de 2008, que se desarrolla como módulo anexo a la Encuesta de *Ocupación y Desocupación en el Gran Santiago* por encargo del Banco Central de Chile.

### ▣ **Síntesis de los resultados**

Los resultados de la encuesta de percepción y expectativas sobre la situación económica de Marzo de 2008 se sintetizan a través de un conjunto de índices resumen que se muestran en el Cuadro 2 con la clave indicada en el Cuadro 1. Estos indicadores se calculan a partir de la proporción de respuestas positivas y negativas de las diversas preguntas de la encuesta, utilizando como metodología de cálculo aquella utilizada por el *Index of Consumer Sentiment* de la Universidad de Michigan<sup>1</sup>. La información base del cálculo de los indicadores se presenta al final del reporte en el Cuadro 53 del Anexo.

### CUADRO 1 CLAVE DE ÍNDICES

---

CC: Confianza de los Consumidores  
SE: Situación Esperada a 12 meses  
SA: Situación Actual  
SF: Situación Familiar  
SP: Situación del País

---

Se presenta un índice general, denominado índice de confianza de los consumidores, que resume el conjunto de preguntas de percepción y expectativas, así como cuatro subíndices que muestran distintas perspectivas en la materia. Estas se refieren a la situación esperada a doce meses plazo, la situación actual en relación a la existente un año atrás, la situación a nivel de familia y la

---

<sup>1</sup> Este es uno de los indicadores de expectativas de los consumidores más importantes a nivel internacional. La metodología de cálculo considera el porcentaje de respuestas positivas por sobre las negativas de acuerdo a la siguiente relación:  $50 * (\text{porcentaje de respuestas positivas} - \text{porcentaje de respuestas negativas} + 1)$ . El indicador resultante es el promedio simple de las distintas variables así consideradas.

situación para el país<sup>2</sup>. Los indicadores se presentan en forma de índices que toman como base 100 a la medición registrada en el mes Marzo de 2001.

**CUADRO 2**  
**INDICADORES RESUMEN DE PERCEPCIÓN Y EXPECTATIVAS DE SITUACIÓN ECONÓMICA**  
(índices, marzo 2001=100)

Indicador	CC	SE	SA	SF	SP
Mar-01	100,0	100,0	100,0	100,0	100,0
Jun-01	96,1	98,0	94,6	97,2	93,9
Sep-01	92,3	88,4	95,4	98,1	80,8
Dic-01	98,6	100,3	97,3	102,7	90,6
Mar-02	103,0	106,0	100,5	102,7	103,5
Jun-02	102,7	103,9	101,8	103,7	100,8
Sep-02	99,9	99,1	100,6	105,1	89,7
Dic-02	106,0	109,5	103,2	107,2	103,8
Mar-03	99,6	100,0	99,3	104,7	89,6
Jun-03	105,7	108,7	103,3	105,0	107,2
Sep-03	109,0	112,6	106,0	107,0	112,8
Dic-03	118,2	124,6	113,0	114,9	124,7
Mar-04	114,1	120,0	109,3	109,8	122,6
Jun-04	112,9	117,8	109,0	111,9	114,9
Sep-04	115,6	121,9	110,5	115,1	116,6
Dic-04	125,0	131,3	119,8	122,8	129,3
Mar-05	120,6	126,5	115,9	118,4	125,0
Jun-05	122,0	130,2	115,3	122,3	121,3
Sep-05	121,9	128,9	116,2	122,8	120,0
Dic-05	127,0	135,7	120,0	128,2	124,6
Mar-06	126,8	139,1	116,7	124,7	130,8
Jun-06	111,8	117,6	107,0	115,9	103,6
Sep-06	116,4	118,5	114,6	123,1	103,1
Dic-06	125,3	130,1	121,4	129,4	117,0
Mar-07	113,5	113,8	113,3	120,4	99,9
Jun-07	110,7	111,4	110,0	115,2	101,6
Sep-07	100,3	98,8	101,5	108,5	84,1
Dic-07	111,2	112,7	110,0	118,7	96,6
Mar-08	99,0	97,4	100,3	106,6	83,9

<sup>2</sup> El índice de confianza de consumidores se construye promediando todos los índices asociados a las preguntas del Cuadro 53 del Anexo II; el índice de situación esperada se construye promediando los índices de las 4 últimas preguntas del Cuadro 53; el índice de situación actual versus pasada promediando los índices de las 4 primeras preguntas del Cuadro 53; el índice de situación familiar promedia los índices de las preguntas 1, 2, 3, 5, 6 y 7 del Cuadro 53; por último, el índice de situación del país promedia los índices de las preguntas 4 y 8 del Cuadro 53.

Los índices de confianza y expectativas tienen cierta estacionalidad. Como la encuesta ya ha acumulado suficientes observaciones para calcular efectos estacionales significativos de un modo estadísticamente correcto, se pueden identificar los fenómenos estacionales que experimentan los ciudadanos por medio del proceso de desestacionalización X12. Indicadores desestacionalizados se presentan en los cuadros 3 y 4.

**CUADRO 3.a**  
**INDICADORES DESESTACIONALIZADOS DE LOS INDICADORES PARA ESTRATO BAJO**

Indicador	CC	SE	SA	SF	SP
Mar-01	100,5	100,2	99,7	101,0	98,1
Jun-01	95,7	96,7	95,9	98,8	90,6
Sep-01	93,6	91,9	95,0	99,4	81,9
Dic-01	95,8	96,9	94,9	101,9	86,5
Mar-02	101,0	103,3	98,2	104,2	94,0
Jun-02	103,0	102,5	104,4	106,6	96,8
Sep-02	100,8	101,6	100,2	105,7	91,1
Dic-02	99,5	101,2	98,0	103,8	93,3
Mar-03	99,5	97,1	100,6	105,2	87,9
Jun-03	105,6	109,2	103,5	107,8	102,2
Sep-03	108,4	112,9	104,5	106,9	110,8
Dic-03	113,7	118,9	109,2	115,7	111,7
Mar-04	114,1	120,6	107,6	113,1	113,7
Jun-04	113,5	120,7	108,4	114,9	111,7
Sep-04	121,0	128,6	114,5	121,7	119,5
Dic-04	118,8	123,4	114,9	121,5	115,5
Mar-05	121,8	129,6	114,4	123,1	117,2
Jun-05	123,4	134,3	115,4	125,9	120,1
Sep-05	122,6	133,9	112,8	123,9	120,3
Dic-05	122,5	132,3	113,9	126,7	115,7
Mar-06	134,4	151,0	119,8	133,9	132,7
Jun-06	115,9	124,6	109,7	120,0	109,7
Sep-06	121,6	127,5	116,2	128,6	109,1
Dic-06	119,5	125,3	114,5	124,2	111,5
Mar-07	112,3	112,0	111,8	118,1	99,7
Jun-07	109,5	111,8	108,8	115,3	100,0
Sep-07	99,6	101,6	97,6	107,6	85,6
Dic-07	107,3	111,9	103,3	117,0	90,0
Mar-08	103,7	106,9	100,3	113,2	84,7

**CUADRO 3.b**  
**INDICADORES DESESTACIONALIZADOS DE LOS INDICADORES PARA ESTRATO MEDIO**

Indicador	CC	SE	SA	SF	SP
Mar-01	101,1	100,4	100,4	99,3	98,2
Jun-01	96,3	98,2	94,5	97,1	96,1
Sep-01	95,4	92,4	98,8	98,6	89,7
Dic-01	92,1	93,2	91,4	96,2	86,9
Mar-02	104,8	105,8	102,8	101,4	105,6
Jun-02	103,1	104,3	101,9	103,7	102,9
Sep-02	101,6	103,0	101,3	103,9	98,0
Dic-02	101,1	103,7	99,2	102,6	100,8
Mar-03	101,0	103,1	98,2	105,9	86,3
Jun-03	107,2	110,5	104,5	105,8	111,3
Sep-03	110,3	114,3	107,9	106,7	119,8
Dic-03	112,6	117,5	108,8	108,4	122,9
Mar-04	114,0	119,3	108,5	107,7	122,4
Jun-04	113,4	116,2	111,3	112,1	117,3
Sep-04	115,9	124,3	109,7	113,2	123,3
Dic-04	117,1	122,1	113,2	115,0	122,1
Mar-05	119,4	122,7	115,5	114,9	124,5
Jun-05	121,3	128,6	115,5	119,3	127,4
Sep-05	123,4	130,0	118,7	121,6	129,1
Dic-05	120,2	126,6	114,9	120,8	118,9
Mar-06	124,5	135,2	114,6	119,2	131,3
Jun-06	109,8	114,5	106,0	112,8	105,6
Sep-06	114,7	116,3	114,1	119,2	107,1
Dic-06	116,9	118,8	115,3	120,1	110,0
Mar-07	115,4	116,2	113,8	120,6	101,0
Jun-07	112,5	114,2	111,4	115,8	108,4
Sep-07	103,0	101,0	105,2	110,8	88,2
Dic-07	104,0	102,7	105,2	110,2	91,0
Mar-08	96,6	93,8	98,1	101,9	82,5



CENTRO  
MICRO  
DATOS

Departamento | UNIVERSIDAD  
de Economía | DE CHILE

**CUADRO 3.c**  
**INDICADORES DESESTACIONALIZADOS DE LOS INDICADORES PARA ESTRATO ALTO**

Indicador	CC	SE	SA	SF	SP
Mar-01	100,4	99,9	100,7	102,0	95,3
Jun-01	99,8	102,0	98,3	102,1	95,7
Sep-01	93,7	91,6	95,4	96,4	87,3
Dic-01	99,3	99,1	99,1	104,3	89,9
Mar-02	106,6	113,4	101,5	105,9	106,1
Jun-02	106,2	109,0	104,2	106,2	106,2
Sep-02	105,2	105,1	105,5	108,3	98,1
Dic-02	109,6	113,5	106,5	109,1	112,2
Mar-03	100,7	100,3	100,9	105,6	88,9
Jun-03	108,6	109,9	108,0	105,9	115,5
Sep-03	118,2	128,3	111,1	110,8	134,0
Dic-03	115,1	120,7	110,8	109,9	127,7
Mar-04	119,1	123,1	116,2	113,8	127,8
Jun-04	117,4	123,2	113,5	113,5	127,7
Sep-04	118,0	124,9	113,2	113,2	126,9
Dic-04	125,6	132,1	120,6	120,0	139,6
Mar-05	127,0	133,6	122,2	123,8	131,1
Jun-05	130,1	137,0	125,5	131,9	129,0
Sep-05	130,8	137,7	125,9	130,1	129,9
Dic-05	120,1	122,7	117,8	122,1	117,3
Mar-06	124,3	132,4	118,5	125,9	119,5
Jun-06	117,3	121,7	114,5	124,8	102,6
Sep-06	123,3	124,8	122,1	130,0	107,6
Dic-06	122,5	124,2	120,8	131,1	105,4
Mar-07	119,0	119,8	118,5	130,0	94,5
Jun-07	118,1	116,2	120,0	123,9	106,9
Sep-07	107,2	104,9	108,5	113,4	93,2
Dic-07	105,8	100,6	109,3	114,1	89,4
Mar-08	101,1	93,5	106,7	109,3	82,5

**CUADRO 4**  
**INDICADORES DESESTACIONALIZADOS RESUMEN DE PERCEPCIÓN Y EXPECTATIVAS**  
**DE SITUACIÓN ECONÓMICA**

Indicador	CC	SE	SA	SF	SP
Mar-01	100,5	100,5	100,8	100,3	96,5
Jun-01	97,0	98,6	95,6	98,7	93,6
Sep-01	94,6	91,8	96,4	98,7	85,9
Dic-01	94,9	95,6	94,5	100,1	88,6
Mar-02	103,5	106,6	101,2	103,2	100,1
Jun-02	103,8	104,7	103,0	105,2	100,9
Sep-02	102,3	102,7	101,7	105,8	95,1
Dic-02	102,0	104,2	100,1	104,1	101,1
Mar-03	100,2	100,8	100,1	105,7	86,8
Jun-03	107,0	109,7	104,6	106,4	108,2
Sep-03	111,3	116,7	107,2	107,9	118,8
Dic-03	113,4	118,2	109,3	111,1	120,4
Mar-04	115,1	121,2	110,4	111,2	119,6
Jun-04	114,5	118,8	110,5	113,4	116,7
Sep-04	118,1	126,3	111,9	116,2	122,5
Dic-04	119,6	124,6	115,5	118,3	123,5
Mar-05	121,9	127,9	117,0	120,1	123,0
Jun-05	123,8	131,4	117,1	124,1	123,9
Sep-05	124,4	133,5	117,8	124,2	126,0
Dic-05	121,2	128,6	115,2	123,3	117,5
Mar-06	128,4	140,9	118,0	126,3	130,1
Jun-06	113,5	119,0	108,9	117,9	105,7
Sep-06	118,9	122,3	116,3	124,6	108,5
Dic-06	119,2	123,0	116,3	124,2	109,5
Mar-07	115,1	115,5	114,6	121,8	99,8
Jun-07	112,5	112,9	112,1	117,4	103,7
Sep-07	102,5	101,8	102,9	110,0	88,6
Dic-07	105,7	106,5	105,4	113,7	90,1
Mar-08	100,5	99,0	101,5	107,9	84,0



CENTRO  
MICRO  
DATOS

Departamento | UNIVERSIDAD  
de Economía | DE CHILE

**CUADRO 5**  
**ANÁLISIS DE HOGARES OCUPADOS Y DESOCUPADOS POR ESTRATOS**  
**¿UD. PIENSA QUE EL INGRESO DE SU HOGAR EN LOS PRÓXIMOS 12 MESES...?**

Indicador	Bajo				Medio				Alto			
	Ocupados		Desocupados		Ocupados		Desocupados		Ocupados		Desocupados	
	Subirá	Bajará	Subirá	Bajará	Subirá	Bajará	Subirá	Bajará	Subirá	Bajará	Subirá	Bajará
Mar-01	18,9	23,8	27,3	27,4	21,6	18,8	28,2	30,8	19,2	13,9	14,3	42,9
Jun-01	21,8	24,6	17,5	32,5	23,4	18,4	34,6	19,7	19,9	12,4	31,3	31,2
Sep-01	16,2	27,5	18,0	42,6	19,3	25,0	19,1	36,4	17,9	18,4	31,6	15,8
Dic-01	22,1	23,2	24,6	30,3	21,7	16,1	13,1	25,0	23,5	13,7	15,4	57,7
Mar-02	22,9	21,0	29,9	24,7	25,4	14,8	23,8	19,0	21,4	12,5	25	25,0
Jun-02	20,8	18,9	32,0	27,2	24,5	16,0	28,1	29,7	24,2	13,3	51,4	16,2
Sep-02	22,3	24,9	28,1	32,5	21,4	16,0	27,7	28,7	21,3	15,8	30,4	26,1
Dic-02	24,6	20,2	31,2	23,9	26,7	12,0	33,9	25,0	23,5	9,5	30	18,0
Mar-03	21,0	26,2	33,3	23,5	26,7	16,0	32,4	25,7	21,7	15,9	30,8	26,9
Jun-03	25,8	17,4	29,1	35,0	25,4	13,7	25,0	11,8	19,4	7,6	35,5	29,0
Sep-03	27,1	14,7	32,7	23,0	28,6	14,3	40,5	17,6	28,5	7,2	8,3	25,0
Dic-03	33,7	13,2	45,6	20,3	35,3	10,4	35,4	13,8	27,8	6,9	21,4	21,4
Mar-04	29,7	16,0	32,9	15,8	33,9	12,1	28,4	18,9	28,0	5,9	32	24,0
Jun-04	30,8	12,7	34,5	25,0	30,4	12,8	40,3	9,7	27,1	9,4	50	12,5
Sep-04	31,7	15,0	26,9	20,4	32,1	11,7	35,2	8,4	28,4	10,4	27,8	16,7
Dic-04	30,5	13,3	40,7	15,1	33,9	11,0	44,9	10,2	36,6	9,6	36,6	13,7
Mar-05	30,7	14,8	44,4	19,8	31,9	11,1	37,0	13,0	33,8	7,0	25,9	20,2
Jun-05	33,7	12,7	37,8	23,1	33,7	11,3	31,9	14,9	33,2	7,7	28,8	18,8
Sep-05	30,9	11,6	29,7	23,0	32,6	9,7	33,4	29,4	38,3	8,4	31,8	8,6
Dic-05	31,6	11,8	54,2	13,3	36,0	10,7	41,9	6,5	32,7	10,0	35	11,3
Mar-06	39,1	8,7	46,3	18,5	38,9	10,2	41,8	14,6	35,2	9,8	50,4	10,8
Jun-06	29,2	17,4	35,8	14,8	27,0	16,9	41,2	11,8	28,3	9,5	27,3	10,5
Sep-06	30,0	14,9	25,7	20,0	29,1	13,2	40,0	16,4	29,9	8,1	31,2	8,6
Dic-06	31,4	10,4	38,2	16,4	37,5	10,4	36,8	7,9	33,0	10,0	34,3	11,0
Mar-07	24,7	16,5	30,5	23,7	32,3	13,6	43,9	26,8	31,6	9,8	43,6	6,3
Jun-07	26,9	16,0	33,3	35,0	28,1	13,8	27,7	29,8	26,5	8,0	58,4	8,3
Sep-07	19,9	18,5	22,2	29,6	25,7	16,2	27,5	17,5	23,6	11,3	18,2	45,5
Dic-07	29,8	15,3	33,3	27,0	28,9	11,2	42,4	24,2	23,8	8,3	21,1	21,1
Mar-08	26,3	22,2	28,6	36,4	22,8	19,2	33,4	28,2	21,3	7,9	31,3	25,0

□ **Destacados:**<sup>3</sup>

1. **Cae la confianza de los consumidores:** Se revierte el aumento en la Confianza de los Consumidores que se dio el trimestre pasado volviendo a la caída presentada desde comienzos de año. El índice general cayó en 12,3 puntos porcentuales, llegando al nivel de 99,0 (ver Cuadro 2). Lo mismo ocurre con el índice desestacionalizado que disminuyó en 3,2 puntos porcentuales, alcanzando un nivel de 100,5 (Ver Cuadro 4). Ambos índices muestran menores niveles respecto de lo que se observaba hace 12 meses atrás. Como ha sido la tónica de los últimos trimestres, los Cuadros 22 a 24 señalan que el efecto “Transantiago” sigue muy presente en la mente de los ciudadanos, ocupando este trimestre el segundo lugar de los problemas que afectan a la población del Gran Santiago.
2. **Todo empeora:** En el trimestre anterior de los cuatro índices de confianza de los consumidores, todos mejoraban en el comportamiento de los subíndices que miden “percepción” (índices de situación esperada y del país, SE y SP) y “sensación” (índices de situación actual y familiar, SA y SF). Por contraste, en este trimestre todos los índices empeoraron, tanto en la serie bruta como la desestacionalizada (ver Cuadros 2 y 4); sin embargo, los aumentos en los índices SE y SP en su serie bruta son los más relevantes (cayeron 15,3 y 12,7 puntos porcentuales, respectivamente). Por último, donde se produce un aumento moderado es en la serie SA que cae en 3,9 puntos porcentuales en la serie bruta.
3. **Diferencias de clase:** La caída del índice total (desestacionalizado) se explica en este trimestre por la disminución en la confianza de los consumidores en el estrato social bajo con 3,6 puntos porcentuales respecto del trimestre anterior (ver Cuadro 3.a). En el estrato social medio, se registró una caída aún mayor de 7,4 puntos porcentuales (ver Cuadro 3.b), mientras que en el estrato social alto sólo se produjo una caída de 4,8 puntos porcentuales con respecto al trimestre anterior (ver Cuadro 3.c).

Merece ser destacada la composición de estos cambios muy diferenciados por estrato socioeconómico. En efecto, la caída de 3,6 puntos porcentuales en el indicador de

---

<sup>3</sup> En el Anexo II se encuentran las tabulaciones del trimestre pasado a las cuales se hacen referencia en estos destacados.



confianza del consumidor en el estrato bajo refleja un aumento en todos los indicadores: Situación Esperada, Situación Actual, Situación Familiar y Situación del País. En el caso de los estratos medios, el aumento de mayor magnitud (7,4 puntos porcentuales) en la Confianza del Consumidor se explica en todos los indicadores (aunque el aumento es leve en la Situación Actual). Finalmente, en el caso de los estratos altos, la caída de 4,8 puntos porcentuales en la confianza del consumidor se explica por las caídas fuertes en la Situación Esperada y la Situación del País que son mucho mayores que las bajas en los otros indicadores. Esto parece indicar que en los estratos altos la evolución del índice CC es puramente un fenómeno de “expectativas” y no de “percepciones”.

4. **Ingresos del hogar:** La proporción de hogares que reporta un alza en los ingresos del hogar en los últimos doce meses cayó en 0,9 puntos porcentuales con respecto al trimestre anterior, y 0,3 puntos porcentuales en un año (ver Cuadro 7); la proporción de hogares que reporta estabilidad o estancamiento en los ingresos disminuyó en 2,9 puntos porcentuales en el trimestre, manifestando una caída de 1,1 puntos porcentuales en un año (ver Cuadro 7); y la proporción de hogares que reporta una caída en el ingreso durante el trimestre aumento en 4,2 puntos porcentuales, registrando una subida de 3,9 puntos porcentuales en un año (ver Cuadro 7). De este modo es posible notar una de las causas de las diferencias en el comportamiento en los índices por estrato socioeconómico. Entre los estratos altos aumentó en 1,5 puntos porcentuales la proporción de hogares que reportó una caída en ingresos, 0,3 puntos porcentuales la proporción de hogares que reportó un alza y cayó en 0,4 puntos porcentuales la proporción de hogares que reporta que el ingreso se mantiene igual durante el trimestre (ver Cuadros 6 y 35). En los hogares estrato medio se registra el alza más fuerte aumentando en 7,1 puntos porcentuales entre los hogares que reportan bajas en ingreso, respecto al trimestre anterior (ver Cuadro 6 y 35). En relación a las expectativas acerca del ingreso familiar cae la proporción de hogares que espera un alza o el mismo ingreso (4,1 y 1,5 puntos porcentuales, respectivamente), y aumenta la proporción de hogares que espera una baja de éste en 6,4 puntos porcentuales, respectivamente. El fenómeno detrás de las expectativas de menores ingresos está marcado por los hogares de estrato medio donde la proporción que espera bajas de ingreso aumentó de 14,6% a 22,3% (ver Cuadros 8 y 36).

5. **Durables:** La proporción de hogares que manifiesta haber comprado durables en el último trimestre disminuye en 5,6 puntos porcentuales. Casi la totalidad (caída de 3,3 puntos porcentuales) corresponde a compras financiadas con deuda; de hecho, las compras financiadas a contado o ahorros cae pero sólo en 2,2 puntos porcentuales (ver Cuadro 11). Esta disminución es más fuerte en los estratos altos donde cae en 6,4 puntos porcentuales, mientras que en el estrato medio lo hace en 5,9 puntos porcentuales. En el estrato bajo se presenta una baja de sólo 4,9 puntos porcentuales respecto del trimestre anterior (Ver Cuadros 10 y 37). La caída más fuerte de intención de compra está en los hogares de estrato medio con 4,2 puntos porcentuales, seguido por los hogares altos y bajos con 4,0 y 3,5 puntos porcentuales, respectivamente (ver Cuadros 12 y 38).
6. **Vivienda:** La baja en la intención de compra de vivienda de 2,4 puntos porcentuales respecto del trimestre anterior es un fenómeno que ocurrió en todos los estratos sociales, presentándose en el estrato bajo la mayor caída de 3,1 puntos porcentuales. En tanto, en el estrato alto se produjo una baja de 2,2 puntos porcentuales, mientras que en el estrato alto se registró una caída de 1,8 puntos porcentuales (ver Cuadros 14 y 39).
7. **Deudas:** Aumenta en 3,9 puntos porcentuales los hogares que manifiestan tener una situación de deuda complicada y aumenta en igual cantidad los hogares que declaran tener una situación medianamente complicada, mientras que caen los que declaran tener una situación sin problemas, esto es, 3,2 puntos porcentuales (ver Cuadro 17). Todos los estratos sociales declaran una alza con respecto a una situación de deuda complicada respecto al trimestre anterior, donde la más fuerte se presenta en el estrato medio con 6,3 puntos porcentuales. El estrato medio presenta un aumento de 3,0 puntos porcentuales, mientras que el alto declara un alza de 0,9 puntos porcentuales (ver Cuadros 16 y 40).
8. **Situación del país:** Existe un empeoramiento en la percepción de la ciudadanía respecto a la situación económica del país, ya que aumentó en 5,5 puntos porcentuales la proporción de los hogares que señalan que la situación del país hace doce meses era mejor que la actual. Por otra parte, cayeron en 1,2 puntos porcentuales los hogares que señalan que la situación del país hace doce meses era peor que la actual (ver Cuadro 19). Ambos factores señalan que la percepción de la ciudadanía es peor en la actualidad que

hace un año atrás, respecto del trimestre anterior. Este aumento en el cambio de la situación complicada está concentrada en todos los estratos, siendo el más fuerte el medio con 8,0 puntos porcentuales, seguido del estrato alto con 5,2 puntos porcentuales respecto del trimestre anterior (ver Cuadros 18 y 41). Existen, por otro lado, claras diferencias en las variaciones de las diferentes respuestas a la pregunta sobre la expectativa de la situación del país en un año más (mejor que la actual cae 4,2 puntos porcentuales, igual cae en 9,2 puntos porcentuales, peor aumenta en 12,6 puntos porcentuales (ver Cuadro 21)).

9. **Problema más importante:** Vuelve a ser el principal problema del país, de acuerdo a la población de Santiago, la Seguridad Ciudadana, con un 22,7% de las preferencias. Enseguida se ubica Transporte Público con un 15,0% (ver Cuadro 22). Esto explica que la importancia del problema seguridad de la población sea una de las mayores alzas con 3,2 puntos porcentuales respecto del trimestre anterior, donde ocupaba el segundo puesto entre los problemas más importantes.

**TABULACIONES SIMPLES**  
**ENCUESTA DE PRECEPCIÓN Y EXPECTATIVAS SOBRE LA SITUACIÓN ECONÓMICA**  
**MARZO 2008**

- *Variación del ingreso del hogar en el último año*

**CUADRO 6**  
**¿CÓMO HA VARIADO EL INGRESO DE SU HOGAR EN LOS ÚLTIMOS DOCE MESES?**  
Encuesta de Marzo 2008 (Composición Porcentual)

	Estrato			Total
	Bajo	Medio	Alto	
Bajó	40,4	36,5	18,0	34,4
Igual	49,6	51,9	70,9	54,7
Subió	9,4	11,0	10,9	10,4
No sabe o no responde	0,6	0,5	0,2	0,5
	100,0	100,0	100,0	100,0

**CUADRO 7**  
**¿CÓMO HA VARIADO EL INGRESO DE SU HOGAR EN LOS ÚLTIMOS DOCE MESES?**  
Encuesta de Marzo 2007 a Marzo 2008 (Composición Porcentual)

	Mar-07	Jun-07	Sep-07	Dic-07	Mar-08
Bajó	30,5	32,8	34,9	30,3	34,4
Igual	55,8	55,1	54,7	57,6	54,7
Subió	12,9	11,5	9,8	11,3	10,4
No sabe o no responde	0,8	0,6	0,6	0,8	0,5
	100,0	100,0	100,0	100,0	100,0

▣ **Expectativas de Ingreso en el Hogar**

**CUADRO 8**  
**¿QUÉ ESPERA RESPECTO DEL INGRESO DEL HOGAR DURANTE LOS PRÓXIMOS DOCE MESES?**

Encuesta de Marzo 2008 (Composición Porcentual)

	Estrato			Total
	Bajo	Medio	Alto	
Subirá	24,8	21,1	18,4	22,0
Igual	46,1	51,8	65,7	52,3
Bajará	23,9	22,3	10,2	20,6
No sabe o no responde	5,2	4,8	5,7	5,1
	100,0	100,0	100,0	100,0

**CUADRO 9**  
**¿QUÉ ESPERA RESPECTO DEL INGRESO DEL HOGAR DURANTE LOS PRÓXIMOS DOCE MESES?**

Encuesta de Marzo 2007 a Marzo 2008 (Composición Porcentual)

	Mar-07	Jun-07	Sep-07	Dic-07	Mar-08
Subirá	15,9	15,7	20,7	26,1	22,0
Igual	51,5	53,6	54,6	53,8	52,3
Bajará	26,8	25,4	19,0	14,2	20,6
No sabe o no responde	5,8	5,3	5,7	5,8	5,1
	100,0	100,0	100,0	100,0	100,0



▣ **Compras de Bienes Durables**

**CUADRO 10**  
**¿UD. O ALGÚN MIEMBRO DE SU FAMILIA ADQUIRIÓ ALGÚN BIEN DURABLE DURANTE EL ÚLTIMO TRIMESTRE?**  
Encuesta de Marzo 2008 (Composición Porcentual)

	Estrato			Total
	Bajo	Medio	Alto	
Sí	12,7	16,0	19,2	15,3
<i>Contado/ahorros</i>	5,1	6,6	13,4	7,3
<i>Deuda</i>	7,5	9,4	5,9	7,9
<i>Otro</i>	0,1	0,0	0,0	0,0
No	86,3	83,2	80,1	83,8
No sabe o no responde	1,0	0,8	0,7	0,9
	100,0	100,0	100,0	100,0

**CUADRO 11**  
**¿UD. O ALGÚN MIEMBRO DE SU FAMILIA ADQUIRIÓ ALGÚN BIEN DURABLE DURANTE EL ÚLTIMO TRIMESTRE?**  
Encuesta de Marzo 2007 a Marzo 2008 (Composición Porcentual)

	Mar-07	Jun-07	Sep-07	Dic-07	Mar-08
Sí	21,7	19,8	18,5	20,9	15,3
<i>Contado/ahorros</i>	10,6	8,8	7,5	9,6	7,3
<i>Deuda</i>	11,1	10,9	11,0	11,2	7,9
<i>Otro</i>	0,0	0,1	0,0	0,1	0,0
No	77,3	79,5	80,4	78,7	83,8
No sabe o no responde	1,0	0,7	1,1	0,4	0,9
	100,0	100,0	100,0	100,0	100,0

**CUADRO 12**  
**¿UD. O ALGÚN MIEMBRO DE SU HOGAR PIENSA ADQUIRIR ALGÚN BIEN DURABLE**  
**DURANTE LOS PRÓXIMOS TRES MESES?**  
 Encuesta de Marzo 2008 (Composición Porcentual)

	Estrato			Total
	Bajo	Medio	Alto	
<b>Sí</b>	14,8	15,7	10,7	14,3
<i>Contado/ahorros</i>	6,0	6,8	5,5	6,2
<i>Deuda</i>	8,8	8,8	5,2	8,1
<i>Otro</i>	0,0	0,1	0,0	0,0
<b>No</b>	5,7	5,9	8,2	6,3
<b>No sabe o no responde</b>	79,5	78,4	81,1	79,4
	100,0	100,0	100,0	100,0

**CUADRO 13**  
**¿UD. O ALGÚN MIEMBRO DE SU HOGAR PIENSA ADQUIRIR ALGÚN BIEN DURABLE**  
**DURANTE LOS PRÓXIMOS TRES MESES?**  
 Encuesta de Marzo 2007 a Marzo 2008 (Composición Porcentual)

	Mar-07	Jun-07	Sep-07	Dic-07	Mar-08
<b>Sí</b>	19,7	17,7	15,4	18,2	14,3
<i>Contado/ahorros</i>	9,7	7,1	6,9	8,3	6,2
<i>Deuda</i>	10,0	10,6	8,5	9,9	8,1
<i>Otro</i>	0,0	0,0	0,0	0,0	0,0
<b>No</b>	75,9	77,9	81,2	76,5	6,3
<b>No sabe o no responde</b>	4,4	4,4	3,4	5,3	79,4
	100,0	100,0	100,0	100,0	100,0

▫ **Planes respecto de compra de Vivienda**

**CUADRO 14**  
**¿UD. O ALGÚN MIEMBRO DE SU HOGAR PIENSA COMPRAR UNA CASA NUEVA EN LOS PRÓXIMOS DOCE MESES?**  
Encuesta de Marzo 2008 (Composición Porcentual)

	Estrato			Total
	Bajo	Medio	Alto	
Sí	17,4	14,1	7,4	14,1
No	80,2	83,0	89,1	83,1
No sabe o no responde	2,4	2,9	3,5	2,8
	100,0	100,0	100,0	100,0

**CUADRO 15**  
**¿UD. O ALGÚN MIEMBRO DE SU HOGAR PIENSA COMPRAR UNA CASA NUEVA EN LOS PRÓXIMOS DOCE MESES?**  
Encuesta de Marzo 2007 a Marzo 2008 (Composición Porcentual)

	Mar-07	Jun-07	Sep-07	Dic-07	Mar-08
Sí	15,2	14,7	13,7	16,5	14,1
No	82,9	82,6	84,9	81,8	83,1
No sabe o no responde	1,9	2,7	1,4	1,7	2,8
	100,0	100,0	100,0	100,0	100,0

▫ **Situación de Deuda en los Hogares**

**CUADRO 16**  
**¿LA SITUACIÓN DE SU HOGAR EN MATERIA DE DEUDA ES...?**  
Encuesta de Marzo 2008 (Composición Porcentual)

	Estrato			Total
	Bajo	Medio	Alto	
Complicada	32,3	25,0	9,0	24,8
Medianamente complicada	33,8	39,1	37,0	36,5
Sin problemas	33,5	35,6	53,3	38,3
No sabe o no responde	0,4	0,3	0,7	0,4
	100,0	100,0	100,0	100,0



**CUADRO 17**  
**¿LA SITUACIÓN DE SU HOGAR EN MATERIA DE DEUDA ES...?**  
Encuesta de Marzo 2007 a Marzo 2008 (Composición Porcentual)

	Mar-07	Jun-07	Sep-07	Dic-07	Mar-08
Complicada	20,5	23,1	23,8	20,9	24,8
Medianamente complicada	33,2	34,2	34,1	37,0	36,5
Sin problemas	45,0	42,0	41,2	41,4	38,3
No sabe o no responde	1,3	0,7	0,9	0,7	0,4
	100,0	100,0	100,0	100,0	100,0

- ▣ *Percepción de la Situación del País respecto de un año atrás y expectativas para un año más*

**CUADRO 18**  
**EN SU OPINIÓN LA SITUACIÓN ECONÓMICA DEL PAÍS UN AÑO ATRÁS ERA...**  
Encuesta de Marzo 2008 (Composición Porcentual)

	Estrato			Total
	Bajo	Medio	Alto	
Mejor que la actual	33,6	33,7	26,3	32,2
Igual a la actual	46,6	47,4	57,5	49,1
Peor que la actual	16,6	16,2	10,5	15,3
No sabe o no responde	3,2	2,7	5,7	3,5
	100,0	100,0	100,0	100,0

**CUADRO 19**  
**EN SU OPINIÓN LA SITUACIÓN ECONÓMICA DEL PAÍS UN AÑO ATRÁS ERA...**  
Encuesta de Marzo 2007 a Marzo 2008 (Composición Porcentual)

	Mar-07	Jun-07	Sep-07	Dic-07	Mar-08
Mejor que la actual	24,7	23,8	36,2	26,7	32,2
Igual que la actual	55,1	53,4	47,1	53,9	49,1
Peor que la actual	16,8	19,3	13,5	16,5	15,3
No sabe o no responde	3,4	3,5	3,2	2,9	3,5
	100,0	100,0	100,0	100,0	100,0

**CUADRO 20**  
**¿CÓMO CREE UD. QUE SERÁ LA SITUACIÓN ECONÓMICA GENERAL DEL PAÍS EN UN AÑO MÁS?**

Encuesta de Marzo 2008 (Composición Porcentual)

	Estrato			Total
	Bajo	Medio	Alto	
Mejor que la actual	17,1	15,7	10,0	15,1
Igual a la actual	31,8	34,4	42,8	35,0
Peor que la actual	45,3	44,7	36,1	43,3
No sabe o no responde	5,8	5,2	11,1	6,6
	100,0	100,0	100,0	100,0

**CUADRO 21**  
**¿CÓMO CREE UD. QUE SERÁ LA SITUACIÓN ECONÓMICA GENERAL DEL PAÍS EN UN AÑO MÁS?**

Encuesta de Marzo 2007 a Marzo 2008 (Composición Porcentual)

	Mar-07	Jun-07	Sep-07	Dic-07	Mar-08
Mejor que la actual	23,8	23,7	17,1	19,3	15,1
Igual que la actual	38,8	37,8	37,7	44,2	35,0
Peor que la actual	31,2	31,5	39,0	30,6	43,3
No sabe o no responde	6,2	7,0	6,2	5,9	6,6
	100,0	100,0	100,0	100,0	100,0

▣ **Principal Problema de País**

**CUADRO 22**  
**PROBLEMA MÁS IMPORTANTE DEL PAÍS**  
Encuesta de Marzo 2008 (Composición Porcentual)

	Estrato			Total
	Bajo	Medio	Alto	
1 Seguridad ciudadana	19,51	23,75	27,26	22,73
2 Transporte público	18,44	15,38	7,36	15,03
3 Falta de empleo	15,90	12,12	9,53	13,14
4 Aumento del costo de la vida	10,57	11,37	12,54	11,28
5 Sistema de salud	6,80	6,02	3,51	5,84
6 Bajos sueldos	6,39	5,85	1,67	5,24
7 Sistema de educación y cultura	3,28	5,35	5,85	4,61
8 Pobreza	3,11	4,52	5,35	4,11
9 Alcoholismo y drogadicción	3,20	2,17	0,84	2,32
10 Delitos económicos, estafas y corrupción	1,31	1,76	2,68	1,76

**CUADRO 23**  
**PROBLEMAS MÁS IMPORTANTES DEL PAÍS, MAYORES ALZAS Y BAJAS EN EL TRIMESTRE**

Encuestas de Diciembre 2007 a Marzo 2008 (Puntos Porcentuales)

En el Trimestre	Estrato			Total
	Bajo	Medio	Alto	
<b>Mayores Alzas</b>				
Aumento del costo de la vida	6,87	7,34	7,65	7,21
Seguridad ciudadana	1,25	5,99	1,46	3,19
Falta de empleo	2,25	2,33	1,94	2,23
Delitos económicos, estafas y corrupción	0,65	1,43	2,01	1,23
<b>Mayores Bajas</b>				
Alza de la bencina	-0,58	-0,08	-0,17	-0,29
Acceso a la justicia	-0,24	-1,31	-0,84	-0,79
Falta de confianza en autoridades o políticos	-0,58	-1,37	-0,36	-0,86
Transporte público	-16,68	-16,20	-14,06	-15,98

**CUADRO 24**  
**PROBLEMAS MÁS IMPORTANTES DEL PAÍS, MAYORES ALZAS Y BAJAS EN EL AÑO**  
 Encuestas de Marzo 2007 a Marzo 2008 (Puntos Porcentuales)

En el año	Estrato			Total
	Bajo	Medio	Alto	
<b>Mayores Alzas</b>				
Seguridad ciudadana	9,79	10,16	13,80	10,74
Aumento del costo de la vida	8,66	10,54	11,67	10,01
Bajos sueldos	0,91	1,62	0,62	1,12
Delitos económicos, estafas y corrupción	1,06	1,01	1,46	1,12
<b>Mayores Bajas</b>				
Idiosincracia del pueblo	0,24	-0,58	-0,56	-0,24
Mala legislación laboral	-0,59	-0,08	-0,18	-0,30
Falta de confianza en autoridades o políticos	-0,35	-1,31	-0,47	-0,75
Transporte público	-28,32	-24,22	-29,00	-26,78

## ANEXO I

### ENCUESTA DE PERCEPCIÓN Y EXPECTATIVAS SOBRE LA SITUACIÓN ECONÓMICA MARZO 2008

**CUADRO 25**  
**EVOLUCIÓN ESPERADA Y PASADA DE LOS INGRESOS DEL HOGAR**  
Encuesta de Marzo 2008 (Composición Porcentual)

Evolución esperada	Evolución pasada de ingresos				Total
	Bajó	igual	subió	nsonr	
Subirá	20,9	19,5	40,1	0,0	22,0
Igual	34,0	65,6	43,3	35,7	52,3
Bajará	39,6	10,2	12,8	0,0	20,6
No sabe o no responde	5,5	4,7	3,8	64,3	5,1
	100,0	100,0	100,0	100,0	100,0

**CUADRO 26**  
**COMPRA DE BIENES DURABLES Y EVOLUCIÓN PASADA DE LOS INGRESOS DEL HOGAR**  
Encuesta de Marzo 2008 (Composición Porcentual)

Compra de bienes durables	Evolución pasada de ingresos				Total
	Bajó	igual	subió	nsonr	
Sí	7,9	16,3	34,3	21,4	15,3
No	91,7	82,6	65,1	71,4	83,8
No sabe o no responde	0,4	1,2	0,6	7,1	0,9
	100,0	100,0	100,0	100,0	100,0

**CUADRO 27**  
**PLANES DE COMPRA DE BIENES DURABLES Y EVOLUCIÓN PASADA DE LOS INGRESOS  
DEL HOGAR**  
Encuesta de Marzo 2008 (Composición Porcentual)

Planes de compra de durables	Evolución pasada de ingresos				Total
	Bajó	igual	subió	nsonr	
Sí	10,5	13,4	31,7	14,3	14,3
No	84,3	79,2	65,1	64,3	79,4
No sabe o no responde	5,2	7,4	3,2	21,4	6,3
	100,0	100,0	100,0	100,0	100,0

**CUADRO 28**  
**PLANES DE COMPRA DE BIENES DURABLES Y EXPECTATIVAS DE INGRESOS DEL HOGAR**

Encuesta de Marzo 2008 (Composición Porcentual)

Planes de compra de durables	Expectativas sobre ingresos				Total
	bajará	igual	subirá	nsonr	
Sí	28,3	10,9	8,6	11,6	14,3
No	69,0	82,0	88,2	62,6	79,4
No sabe o no responde	2,7	7,1	3,2	25,8	6,3
	100,0	100,0	100,0	100,0	100,0

**CUADRO 29**  
**PLANES DE COMPRA DE VIVIENDA NUEVA Y EVOLUCIÓN PASADA DE INGRESOS DEL HOGAR**

Encuesta de Marzo 2008 (Composición Porcentual)

Planes de compra de vivienda	Evolución pasada de ingresos				Total
	Bajó	igual	subió	nsonr	
Sí	11,6	13,0	27,6	28,6	14,1
No	86,3	83,8	69,9	57,1	83,1
No sabe o no responde	2,1	3,2	2,5	14,3	2,8
	100,0	100,0	100,0	100,0	100,0

**CUADRO 30**  
**PLANES DE COMPRA DE VIVIENDA NUEVA Y EXPECTATIVAS DE INGRESOS DEL HOGAR**

Encuesta de Marzo 2008 (Composición Porcentual)

Planes de compra de vivienda	Expectativas sobre ingresos				Total
	bajará	igual	subirá	nsonr	
Sí	26,5	10,7	10,3	10,3	14,1
No	72,0	86,9	86,8	78,1	83,1
No sabe o no responde	1,5	2,4	2,9	11,6	2,8
	100,0	100,0	100,0	100,0	100,0

**CUADRO 31**  
**SITUACIÓN DE DEUDA Y EVOLUCIÓN PASADA DE INGRESOS DEL HOGAR**  
Encuesta de Marzo 2008 (Composición Porcentual)

Situación de deuda	Evolución pasada de ingresos				Total
	Bajó	igual	subió	nsonr	
Complicada	42,4	15,5	15,4	21,4	24,8
Medianamente complicada	33,4	39,1	33,7	28,6	36,5
Sin problemas	24,1	44,9	50,6	28,6	38,3
No sabe o no responde	0,1	0,5	0,3	21,4	0,4
	100,0	100,0	100,0	100,0	100,0

**CUADRO 32**  
**SITUACIÓN ECONÓMICA DEL PAÍS RESPECTO DE UN AÑO Y EVOLUCIÓN DE INGRESOS DEL HOGAR DURANTE EL ÚLTIMO AÑO**  
Encuesta de Marzo 2008 (Composición Porcentual)

Situación económica	Evolución pasada de ingresos				Total
	Bajó	igual	subió	nsonr	
Mejor que la actual	42,1	26,0	31,4	42,9	32,2
Igual que la actual	41,2	54,7	46,5	21,4	49,1
Peor que la actual	14,5	14,9	20,2	14,3	15,3
No sabe o no responde	2,2	4,4	1,9	21,4	3,5
	100,0	100,0	100,0	100,0	100,0

**CUADRO 33**  
**EXPECTATIVAS SOBRE LA ECONOMÍA DEL PAÍS Y RESPECTO DE LOS INGRESOS DEL HOGAR**  
Encuesta de Marzo 2008 (Composición Porcentual)

Expectativas sobre la economía	Expectativas sobre ingresos				Total
	bajará	igual	subirá	nsonr	
Mejor que la actual	31,5	11,4	7,7	12,9	15,1
Igual que la actual	30,7	43,1	21,3	25,8	35,0
Peor que la actual	34,8	38,2	67,6	34,2	43,3
No sabe o no responde	3,0	7,3	3,4	27,1	6,6
	100,0	100,0	100,0	100,0	100,0

**CUADRO 34**  
**EXPECTATIVAS SOBRE LA ECONOMÍA DEL PAÍS Y PERCEPCIÓN DE DESMPEÑO**  
**ECONÓMICO EN EL PASADO AÑO**  
 Encuesta de Marzo 2008 (Composición Porcentual)

Expectativas sobre la economía	Percepción desempeño económico				Total
	mejor	igual	peor	nsonr	
Mejor que la actual	12,5	14,4	23,5	14,3	15,1
Igual que la actual	17,1	50,8	27,2	12,4	35,0
Peor que la actual	66,7	29,8	45,4	6,6	43,3
No sabe o no responde	3,7	5,0	3,9	66,7	6,6
	100,0	100,0	100,0	100,0	100,0



**ANEXO II**  
**TABULACIONES SIMPLES**  
**ENCUESTA DE PERCEPCIÓN Y EXPECTATIVAS SOBRE LA SITUACIÓN ECONÓMICA**  
**DICIEMBRE 2007**

▣ *Variación del ingreso del hogar en el último año*

**CUADRO 35**  
**¿CÓMO HA VARIADO EL INGRESO DE SU HOGAR EN LOS ÚLTIMOS DOCE MESES?**  
Encuesta de Diciembre 2007 (Composición Porcentual)

	Estrato			Total
	Bajo	Medio	Alto	
Bajó	37,8	29,4	16,5	30,3
Igual	51,2	57,3	71,3	57,6
Subió	10,4	12,4	10,6	11,3
no sabe o no responde	0,6	0,9	1,6	0,8
	100,0	100,0	100,0	100,0

▣ *Expectativas de Ingreso en el Hogar*

**CUADRO 36**  
**¿QUÉ ESPERA RESPECTO DEL INGRESO DEL HOGAR DURANTE LOS PRÓXIMOS DOCE**  
**MESES?**  
Encuesta de Diciembre 2007 (Composición Porcentual)

	Estrato			Total
	Bajo	Medio	Alto	
Subirá	28,0	27,2	20,2	26,1
Igual	49,9	51,9	65,8	53,8
Bajará	16,5	14,6	9,3	14,2
no sabe o no responde	5,6	6,3	4,7	5,8
	100,0	100,0	100,0	100,0

▣ **Compras de Bienes Durables**

**CUADRO 37**  
**¿UD. O ALGÚN MIEMBRO DE SU FAMILIA ADQUIRIÓ ALGÚN BIEN DURABLE DURANTE EL ÚLTIMO TRIMESTRE?**  
Encuesta de Diciembre 2007 (Composición Porcentual)

	Estrato			Total
	Bajo	Medio	Alto	
<b>Sí</b>	17,6	21,9	25,6	20,9
<i>contado/ahorros</i>	6,7	8,6	17,2	9,6
<i>Deuda</i>	10,9	13,2	7,9	11,2
<i>Otro</i>	0,0	0,1	0,5	0,1
<b>No</b>	82,1	77,8	73,5	78,7
<b>No sabe o no responde</b>	0,3	0,3	0,9	0,4
	100,0	100,0	100,0	100,0

**CUADRO 38**  
**¿UD. O ALGÚN MIEMBRO DE SU HOGAR PIENSA ADQUIRIR ALGÚN BIEN DURABLE DURANTE LOS PRÓXIMOS TRES MESES?**  
Encuesta de Diciembre 2007 (Composición Porcentual)

	Estrato			Total
	Bajo	Medio	Alto	
<b>Si</b>	18,2	19,9	14,7	18,2
<i>contado/ahorros</i>	7,6	9,2	8,1	8,3
<i>Deuda</i>	10,6	10,7	6,6	9,9
<i>Otro</i>	0,0	0,0	0,0	0,0
<b>No</b>	77,7	75,1	76,9	76,5
<b>no sabe o no responde</b>	4,1	5,0	8,4	5,3
	100,0	100,0	100,0	100,0

▣ *Planes respecto de compra de Vivienda*

**CUADRO 39**  
**¿UD. O ALGÚN MIEMBRO DE SU HOGAR PIENSA COMPRAR UNA CASA NUEVA EN LOS PRÓXIMOS DOCE MESES?**  
Encuesta de Diciembre 2007 (Composición Porcentual)

	Estrato			Total
	Bajo	Medio	Alto	
si	20,5	15,9	9,6	16,5
no	78,2	82,4	87,9	81,8
no sabe o no responde	1,3	1,7	2,5	1,7
	100,0	100,0	100,0	100,0

▣ *Situación de Deuda en los Hogares*

**CUADRO 40**  
**¿LA SITUACIÓN DE SU HOGAR EN MATERIA DE DEUDA ES...?**  
Encuesta de Diciembre 2007 (Composición Porcentual)

	Estrato			Total
	Bajo	Medio	Alto	
Complicada	29,3	18,7	8,1	20,9
medianamente complicada	36,7	38,4	34,6	37,0
sin problemas	33,8	42,0	55,8	41,4
no sabe o no responde	0,2	0,9	1,5	0,7
	100,0	100,0	100,0	100,0

- ▣ **Percepción de la Situación del País respecto de un año atrás y expectativas para un año más**

**CUADRO 41**  
**EN SU OPINIÓN LA SITUACIÓN ECONÓMICA DEL PAÍS UN AÑO ATRÁS ERA...**  
Encuesta de Diciembre 2007 (Composición Porcentual)

	Estrato			Total
	Bajo	Medio	Alto	
mejor que la actual	30,4	25,7	21,1	26,7
igual a la actual	48,1	54,5	64,3	53,9
peor que la actual	18,5	17,1	11,0	16,5
no sabe o no responde	3,0	2,7	3,6	2,9
	100,0	100,0	100,0	100,0

**CUADRO 42**  
**¿CÓMO CREE UD. QUE SERÁ LA SITUACIÓN ECONÓMICA GENERAL DEL PAÍS EN UN AÑO MÁS?**  
Encuesta de Diciembre 2007 (Composición Porcentual)

	Estrato			Total
	Bajo	Medio	Alto	
mejor que la actual	20,5	21,0	13,7	19,3
igual a la actual	41,1	43,0	52,8	44,2
peor que la actual	32,1	31,0	27,0	30,6
no sabe o no responde	6,3	5,0	6,5	5,9
	100,0	100,0	100,0	100,0

**TABULACIONES DOBLES**  
**ENCUESTA DE PERCEPCIÓN Y EXPECTATIVAS SOBRE LA SITUACIÓN ECONÓMICA**  
**DICIEMBRE 2007**

**CUADRO 43**  
**EVOLUCIÓN ESPERADA Y PASADA DE LOS INGRESOS DEL HOGAR**  
Encuesta de Diciembre 2007 (Composición Porcentual)

Evolución esperada	Evolución pasada de ingresos				Total
	Bajó	igual	Subió	nsonr	
Subirá	25,2	23,5	43,1	11,5	26,2
Igual	39,0	63,7	44,9	34,6	53,8
Bajará	29,6	7,7	6,2	23,1	14,3
No sabe o no responde	6,2	5,1	5,8	30,8	5,7
	100,0	100,0	100,0	100,0	100,0

**CUADRO 44**  
**COMPRA DE BIENES DURABLES Y EVOLUCIÓN PASADA DE LOS INGRESOS DEL HOGAR**  
Encuesta de Diciembre 2007 (Composición Porcentual)

Compra de bienes durables	Evolución pasada de ingresos				Total
	bajó	igual	Subió	nsonr	
Si	10,0	22,3	44,3	3,9	20,9
No	89,6	77,6	55,1	76,9	78,7
no sabe o no responde	0,4	0,1	0,6	19,2	0,4
	100,0	100,0	100,0	100,0	100,0

**CUADRO 45**  
**PLANES DE COMPRA DE BIENES DURABLES Y EVOLUCIÓN PASADA DE LOS INGRESOS DEL HOGAR**  
Encuesta de Diciembre 2007 (Composición Porcentual)

Planes de compra de durables	Evolución pasada de ingresos				Total
	Bajó	igual	Subió	nsonr	
Si	13,2	17,2	36,4	19,2	18,2
No	84,6	76,0	58,7	61,5	76,5
no sabe o no responde	2,2	6,8	4,9	19,3	5,3
	100,0	100,0	100,0	100,0	100,0

**CUADRO 46**  
**PLANES DE COMPRA DE BIENES DURABLES Y EXPECTATIVAS DE INGRESOS DEL HOGAR**

Encuesta de Diciembre 2007 (Composición Porcentual)

Planes de compra de durables	Expectativas sobre ingresos				Total
	Bajará	igual	Subirá	nsonr	
Si	30,7	14,3	11,1	15,5	18,2
No	64,6	80,2	86,1	72,4	76,5
no sabe o no responde	4,7	5,5	2,8	12,1	5,3
	100,0	100,0	100,0	100,0	100,0

**CUADRO 47**  
**PLANES DE COMPRA DE VIVIENDA NUEVA Y EVOLUCIÓN PASADA DE INGRESOS DEL HOGAR**

Encuesta de Diciembre 2007 (Composición Porcentual)

Planes de compra de vivienda	Evolución pasada de ingresos				Total
	bajó	igual	Subió	nsonr	
Sí	15,7	14,3	29,3	23,1	16,5
No	83,1	83,9	69,2	57,7	81,8
no sabe o no responde	1,2	1,8	1,5	19,2	1,7
	100,0	100,0	100,0	100,0	100,0

**CUADRO 48**  
**PLANES DE COMPRA DE VIVIENDA NUEVA Y EXPECTATIVAS DE INGRESOS DEL HOGAR**

Encuesta de Diciembre 2007 (Composición Porcentual)

Planes de compra de vivienda	Expectativas sobre ingresos				Total
	bajará	igual	subirá	nsonr	
Si	28,3	12,2	11,6	14,9	16,5
No	69,7	86,6	87,3	78,7	81,8
no sabe o no responde	2,0	1,2	1,1	6,4	1,7
	100,0	100,0	100,0	100,0	100,0

**CUADRO 49**  
**SITUACIÓN DE DEUDA Y EVOLUCIÓN PASADA DE INGRESOS DEL HOGAR**  
Encuesta de Diciembre 2007 (Composición Porcentual)

Situación de deuda	Evolución pasada de ingresos				Total
	Bajó	igual	Subió	nsonr	
Complicada	40,3	13,6	7,3	3,9	20,9
medianamente complicada	33,4	39,2	34,3	46,2	37,0
Sin problemas	26,2	46,3	58,1	34,6	41,4
no sabe o no responde	0,1	0,9	0,3	15,3	0,7
	100,0	100,0	100,0	99,9	100,0

**CUADRO 50**  
**SITUACIÓN ECONÓMICA DEL PAÍS RESPECTO DE UN AÑO Y EVOLUCIÓN DE INGRESOS DEL HOGAR DURANTE EL ÚLTIMO AÑO**  
Encuesta de Diciembre 2007 (Composición Porcentual)

Situación económica	Evolución pasada de ingresos				Total
	bajó	igual	Subió	nsonr	
mejor que la actual	35,8	22,9	21,1	34,6	26,7
igual que la actual	47,4	58,5	50,2	19,2	53,9
peor que la actual	15,0	14,9	27,0	34,6	16,5
no sabe o no responde	1,8	3,7	1,7	11,6	2,9
	100,0	100,0	100,0	100,1	100,0

**CUADRO 51**  
**EXPECTATIVAS SOBRE LA ECONOMÍA DEL PAÍS Y RESPECTO DE LOS INGRESOS DEL HOGAR**  
Encuesta de Diciembre 2007 (Composición Porcentual)

Expectativas sobre la economía	Expectativas sobre ingresos				Total
	bajará	igual	subirá	nsonr	
mejor que la actual	37,9	13,8	7,9	14,9	19,3
igual que la actual	36,3	52,9	29,4	35,1	44,2
peor que la actual	21,7	27,8	59,5	26,4	30,6
no sabe o no responde	4,1	5,5	3,2	23,6	5,9
	100,0	100,0	100,0	100,0	100,0

**CUADRO 52**  
**EXPECTATIVAS SOBRE LA ECONOMÍA DEL PAÍS Y PERCEPCIÓN DE DESMPÑO**  
**ECONÓMICO EN EL PASADO AÑO**  
 Encuesta de Diciembre 2007 (Composición Porcentual)

Expectativas sobre la economía	Percepción desempeño económico				Total
	mejor	igual	Peor	nsonr	
mejor que la actual	15,6	16,6	35,3	14,3	19,3
igual que la actual	27,0	57,6	33,1	15,4	44,2
peor que la actual	54,0	21,5	26,7	8,8	30,6
no sabe o no responde	3,4	4,3	4,9	61,5	5,9
	100,0	100,0	100,0	100,0	100,0



**Gráfico 1**  
**Indicadores en Niveles y Desestacionalizados**

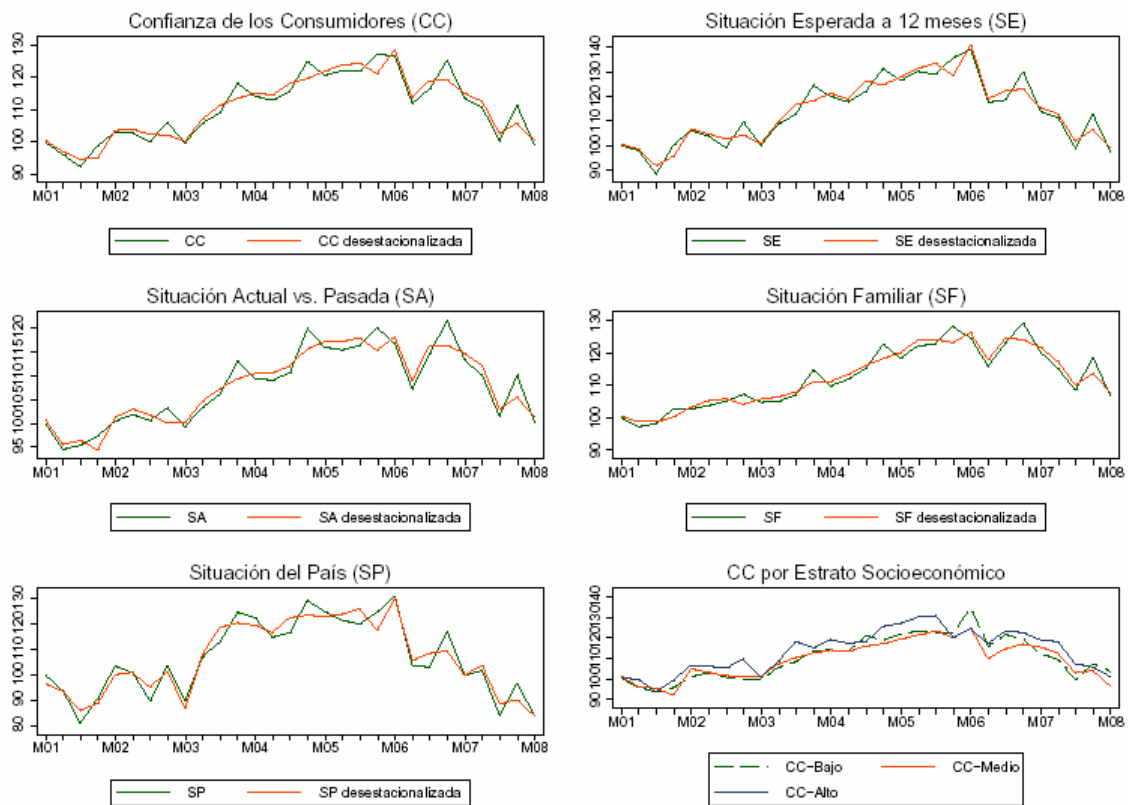

**Gráfico 2**  
**¿Cómo ha variado el ingreso de su hogar en los últimos doce meses?**  
**Encuestas de Marzo 2006 a Marzo 2008 (Composición Porcentual)**

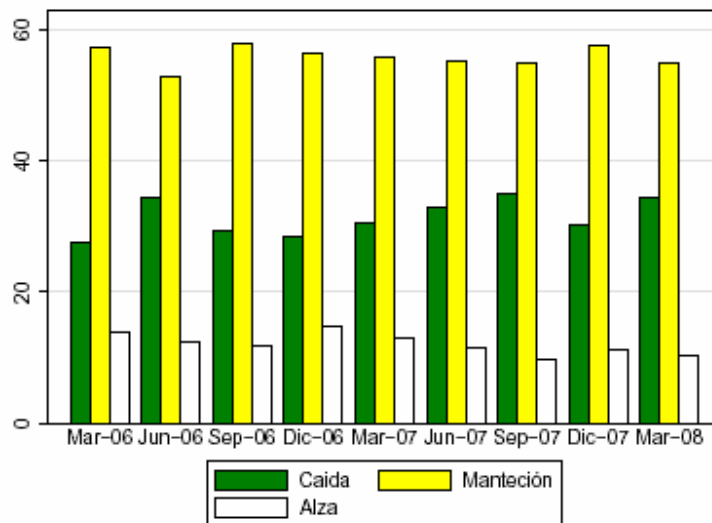

**Gráfico 3**  
**¿Qué espera respecto del ingreso del hogar durante los próximos doce meses?**  
**Encuestas de Marzo 2006 a Marzo 2008 (Composición Porcentual)**

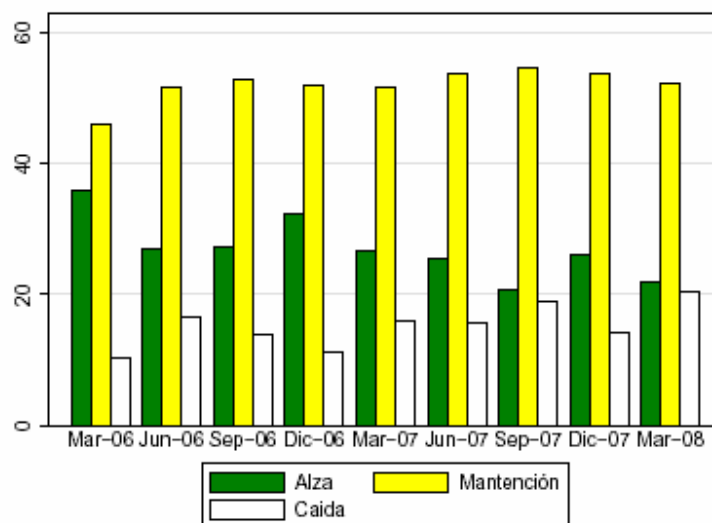

**Gráfico 4**  
**¿Ud. o algún miembro de su hogar piensa adquirir algún bien durable durante los próximos tres meses?**  
**Encuestas de Marzo 2006 a Marzo 2008 (Composición Porcentual)**

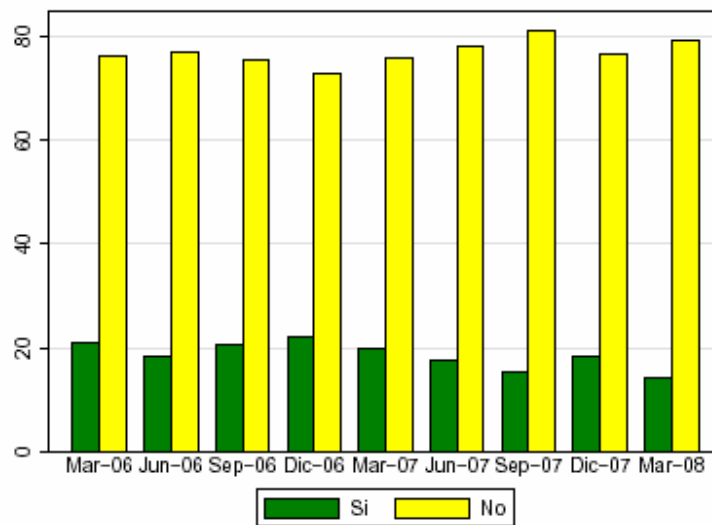

**Gráfico 5**  
**¿Ud. O algún miembro de su hogar piensa comprar una casa nueva en los próximos doce meses?**  
**Encuestas de Marzo 2006 a Marzo 2008 (Composición Porcentual)**

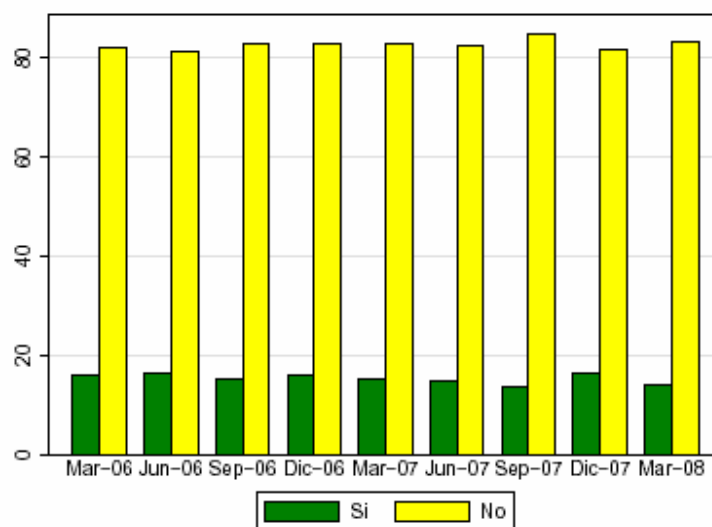

**Gráfico 6**  
**¿La situación de su hogar en materia de deuda es...?**  
**Encuestas de Marzo 2006 a Marzo 2008 (Composición Porcentual)**

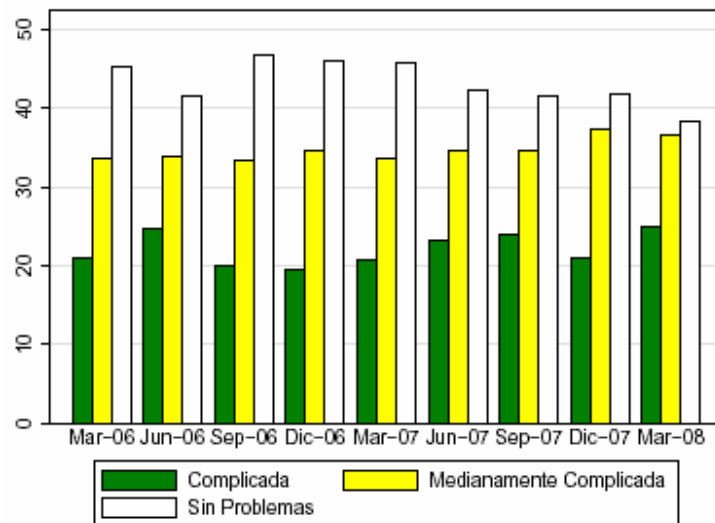

**Gráfico 7**  
**¿Cómo cree Ud. que será la situación económica general del país en un año más?**  
**Encuestas de Marzo 2006 a Marzo 2008 (Composición Porcentual)**

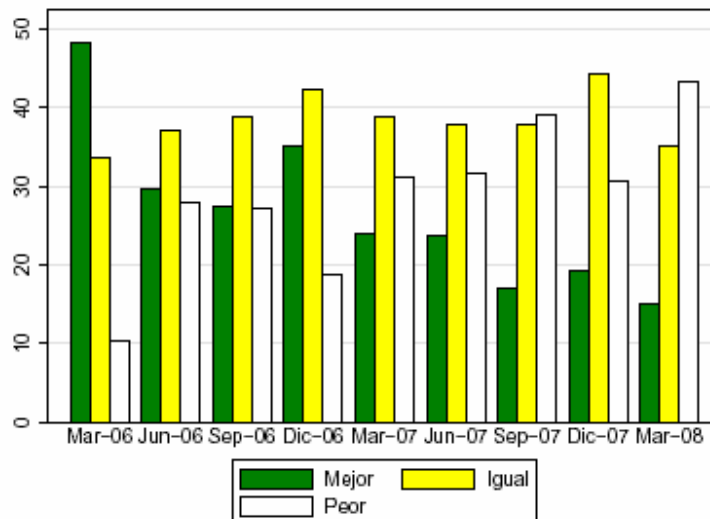

**Gráfico 8**  
**Evolución temporal de principales problemas del país**  
**Encuestas de Marzo 2006 a Marzo 2008 (Composición Porcentual)**

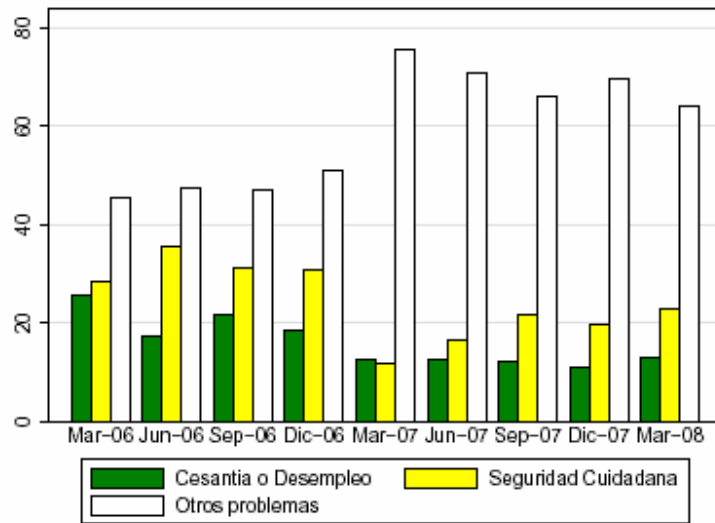

Interrogante		2003				2004				2005				2006				2007				2008				
		Mar	Jun	Sep	Dic	Mar	Jun	Sep	Dic	Mar	Jun	Sep	Dic	Mar	Jun	Sep	Dic	Mar	Jun	Sep	Dic	Mar	Jun	Sep	Dic	
¿Cómo ha variado el ingreso de su hogar en los últimos doce meses?	Bajó	41,9	42,4	38,1	36,5	35,1	40,3	34,9	30,2	31,5	32,1	32,1	28,5	27,7	34,4	29,4	28,4	30,5	32,8	34,9	30,3	34,4	0,0	0,0	0,0	0,0
	Igual	49,8	49,0	53,0	52,7	53,3	50,1	54,3	56,1	56,7	55,8	54,1	57,4	57,3	52,8	57,8	56,3	55,8	55,1	54,7	57,6	54,7	0,0	0,0	0,0	0,0
	Subió	7,7	8,1	7,5	10,3	10,4	9,4	9,9	13,0	10,9	11,7	13,3	13,1	13,8	12,3	11,9	14,7	12,9	11,5	9,8	11,3	10,4	0,0	0,0	0,0	0,0
	NS/NR	0,6	0,5	1,4	0,4	1,2	0,2	0,9	0,7	0,8	0,4	0,5	1,0	1,2	0,5	0,9	0,6	0,9	0,6	0,7	0,9	0,5	0,0	0,0	0,0	0,0
	Índice	32,9	32,9	34,7	36,9	37,6	34,6	37,5	41,4	39,7	39,8	40,6	42,3	43,1	39,0	41,3	43,1	41,2	39,4	37,5	40,5	38,0	0,0	0,0	0,0	0,0
¿Ud. Piensa que durante los próximos doce meses el ingreso de su hogar...?	Bajará	21,4	16,5	15,5	12,3	14,0	13,4	13,8	12,8	13,0	13,2	11,7	11,4	10,5	16,5	14,0	11,3	15,9	15,7	19,0	14,3	20,6	0,0	0,0	0,0	0,0
	Igual	50,5	53,7	52,0	50,2	52,7	53,7	50,7	48,2	51,2	49,4	50,6	47,4	46,0	51,5	52,7	51,9	51,5	53,6	54,5	53,8	52,3	0,0	0,0	0,0	0,0
	Subirá	22,3	22,9	25,4	31,7	28,1	27,8	28,1	31,1	29,4	31,1	30,3	32,1	35,8	27,1	27,4	32,2	26,8	25,4	20,8	26,1	22,0	0,0	0,0	0,0	0,0
	NS/NR	5,7	6,8	7,2	5,9	5,2	5,2	7,4	7,9	6,5	6,3	7,4	9,1	7,7	4,9	5,9	4,5	5,8	5,3	5,7	5,8	5,1	0,0	0,0	0,0	0,0
	Índice	50,5	53,2	55,0	59,7	57,1	57,2	57,1	59,2	58,2	59,0	59,3	60,3	62,7	55,3	56,7	60,4	55,4	54,8	50,9	55,9	50,7	0,0	0,0	0,0	0,0
¿Ud. o algún miembro de su familia adquirió algún bien durable el último trimestre?	Si	14,8	16,4	16,1	19,4	14,9	18,6	18,9	23,2	19,8	22,3	22,0	24,2	19,6	19,7	24,0	27,5	21,7	19,8	18,5	20,9	15,3	0,0	0,0	0,0	0,0
	No	84,5	83,1	82,4	79,9	84,1	81,1	80,3	76,1	79,6	77,3	77,8	75,5	79,7	79,5	75,4	72,2	77,3	79,5	80,4	78,7	83,8	0,0	0,0	0,0	0,0
	NS/NR	0,7	0,5	1,5	0,7	1,0	0,3	0,8	0,7	0,5	0,4	0,2	0,3	0,7	0,8	0,6	0,4	1,0	0,7	1,1	0,4	0,9	0,0	0,0	0,0	0,0
	Índice	15,1	16,7	16,9	19,8	15,4	18,8	19,3	23,5	20,1	22,5	22,1	24,3	20,0	20,1	24,3	27,7	22,2	20,2	19,0	21,1	15,7	0,0	0,0	0,0	0,0
¿Ud. o algún miembro de su familia piensa comprar algún bien durable dentro de los próximos tres meses?	Si	16,9	14,7	14,9	16,9	17,3	17,3	18,4	21,4	18,2	20,5	21,2	22,9	21,0	18,4	20,5	22,1	19,8	17,7	15,4	18,2	14,3	0,0	0,0	0,0	0,0
	No	78,3	80,5	79,9	79,0	78,1	79,5	78,1	73,7	78,3	76,3	74,2	72,2	76,2	77,1	75,4	73,0	75,9	77,9	81,2	76,5	79,4	0,0	0,0	0,0	0,0
	NS/NR	4,8	4,8	5,3	4,2	4,6	3,2	3,5	4,8	3,5	3,2	4,6	4,9	2,8	4,5	4,1	5,0	4,4	4,4	3,4	5,3	6,3	0,0	0,0	0,0	0,0
	Índice	19,3	17,1	17,5	19,0	19,6	18,9	20,1	23,8	19,9	22,1	23,5	25,4	22,4	20,6	22,6	24,5	21,9	19,9	17,1	20,8	17,5	0,0	0,0	0,0	0,0
¿Ud. o algún miembro de su familia piensa comprar una casa dentro de los próximos doce meses?	Si	11,6	11,5	9,5	11,8	10,5	12,1	14,1	12,7	14,8	17,3	14,9	16,3	16,0	16,5	15,2	15,9	15,2	14,7	13,7	16,5	14,1	0,0	0,0	0,0	0,0
	No	86,4	86,6	87,9	86,2	87,3	86,2	84,4	85,1	82,7	80,2	83,5	81,6	82,1	81,0	82,9	82,6	82,9	82,6	84,9	81,8	83,1	0,0	0,0	0,0	0,0
	NS/NR	2,0	1,9	2,5	2,1	2,2	1,7	1,4	2,1	2,5	2,5	1,6	2,2	1,9	2,5	1,9	1,5	1,9	2,7	1,4	1,7	2,8	0,0	0,0	0,0	0,0
Índice	12,6	12,5	10,8	12,8	11,6	13,0	14,8	13,8	16,0	18,6	15,7	17,4	17,0	17,7	16,2	16,7	16,1	16,1	14,4	17,4	15,5	0,0	0,0	0,0	0,0	
La situación de su hogar en materia de deudas es...	Complicada	21,0	21,3	21,2	20,1	23,4	20,7	21,7	19,8	19,7	21,0	20,5	18,0	20,8	24,4	19,8	19,4	20,5	23,1	23,8	20,9	24,8	0,0	0,0	0,0	0,0
	Medianamente	36,5	39,1	35,9	37,1	34,8	35,6	34,0	35,9	36,4	35,9	33,2	35,7	33,4	33,6	33,0	34,4	33,2	34,2	34,2	37,0	36,5	0,0	0,0	0,0	0,0
	Sin problemas	41,5	38,8	41,2	42,1	40,5	43,3	43,1	43,3	43,0	42,6	45,4	45,5	44,8	41,3	46,2	45,8	45,0	42,0	41,2	41,4	38,3	0,0	0,0	0,0	0,0
	NS/NR	1,0	0,8	1,7	0,6	1,3	0,4	1,2	1,0	0,9	0,6	1,0	0,8	1,0	0,7	1,1	0,4	1,3	0,7	0,9	0,8	0,4	0,0	0,0	0,0	0,0
	Índice	60,3	58,8	60,0	61,0	58,6	61,3	60,7	61,7	61,6	60,8	62,4	63,8	62,0	58,4	63,2	63,2	62,3	59,5	58,7	60,3	56,7	0,0	0,0	0,0	0,0
En su opinión, hace un año atrás la situación económica general del país era...	Mejor	33,0	24,2	24,6	20,8	17,9	22,8	21,6	18,1	16,4	20,1	22,2	19,1	14,7	25,7	25,3	19,7	24,7	23,8	36,2	26,7	32,2	0,0	0,0	0,0	0,0
	Igual	47,8	53,3	49,6	49,5	53,5	52,2	53,5	51,2	56,0	54,2	50,9	56,2	63,3	56,5	55,9	58,0	55,1	53,4	47,1	53,9	49,1	0,0	0,0	0,0	0,0
	Poor	17,5	20,8	22,9	27,9	26,2	23,8	21,6	27,9	24,8	23,5	24,3	21,9	18,5	15,2	15,2	19,6	16,8	19,3	13,5	16,5	15,3	0,0	0,0	0,0	0,0
	NS/NR	1,6	1,6	2,9	1,7	2,5	1,2	3,2	2,8	2,8	2,3	2,6	2,7	3,6	2,6	3,6	2,7	3,4	3,5	3,2	3,0	3,5	0,0	0,0	0,0	0,0
	Índice	42,3	48,3	49,1	53,6	54,1	50,5	50,0	54,9	54,2	51,7	51,0	51,4	51,9	44,8	45,0	50,0	46,0	47,8	38,6	44,9	41,5	0,0	0,0	0,0	0,0
¿Cómo cree que será la situación económica general del país en un año más?	Mejor	22,2	29,3	33,8	41,7	38,5	33,0	35,1	44,0	38,6	36,6	35,4	38,2	48,3	29,6	27,5	35,0	23,8	23,7	17,1	19,3	15,1	0,0	0,0	0,0	0,0
	Igual	31,8	38,7	36,9	36,7	36,4	40,4	37,8	35,6	39,2	36,6	38,2	36,0	33,7	37,0	38,8	42,2	38,8	37,8	37,7	44,2	35,0	0,0	0,0	0,0	0,0
	Poor	41,1	27,9	23,7	18,5	20,3	21,8	19,7	14,9	16,0	15,8	15,6	10,8	10,4	27,8	27,1	18,8	31,2	31,5	39,0	30,6	43,3	0,0	0,0	0,0	0,0
	NS/NR	4,9	4,1	5,6	3,1	4,8	4,8	7,5	5,6	6,1	8,0	10,8	15,0	7,7	5,6	6,6	4,0	6,1	7,0	6,2	5,9	6,6	0,0	0,0	0,0	0,0
	Índice	40,5	50,7	55,1	61,6	59,1	55,6	57,7	64,6	61,3	60,4	59,9	63,7	68,9	50,9	50,2	58,1	46,3	46,1	39,0	44,3	35,9	0,0	0,0	0,0	0,0

Cuadro 53: Cuadro Resumen

